

ภาคผนวก ข-10

ปริมาณของเสียปนเปื้อนจากเรือผู้เช่าบริการ
และผู้ประกอบการในท่าเรือแหลมฉบัง

สถิติการจัดเก็บขยะ/ของเสียอันตราย หรือขยะปนเปื้อน (Hazardous Waste)

ลำดับที่	ประเภทขยะ	หน่วย	ปี 2565						รวม	ประมาณการ ปริมาณขยะ เพิ่ม 10%
			ม.ค.	ก.พ.	มี.ค.	เม.ย.	พ.ค.	มิ.ย.		
1	ผ้าปนเปื้อนน้ำมัน (Contaminated Fabric)	กิโลกรัม	10,660	10,100	8,340	13,110	9,720	10,790	62,720	68992.00
2	ภาชนะปนเปื้อนน้ำมัน (Contaminated Container)	กิโลกรัม	410	1,370	650	750	1,360	1,560	6,100	6710.00
3	อุปกรณ์ (Material Scrap)	กิโลกรัม	0	0	0	0	0	0	0	0.00
4	หลอดไฟ (Fiuorescent Lamp)	กิโลกรัม	680	590	890	340	670	1,450	4,620	5082.00
	รวม		11,750	12,060	9,880	14,200	11,750	13,800	73,440	80784.00

หมายเหตุ : จ้างกำจัดขยะอันตรายหรือของเสียปนเปื้อนน้ำมัน บริษัท บริหารและพัฒนาเพื่อการอนุรักษ์สิ่งแวดล้อม จำกัด (มหาชน)

สถิติการจัดเก็บขยะทั่วไปภายในเขต ทลจ. (General Waste)

หน่วย	ปีงบประมาณ 2565 (2022)						รวม
	ม.ค.	ก.พ.	มี.ค.	เม.ย.	พ.ค.	มิ.ย.	
กิโลกรัม	45,810	61,700	90,520	53,890	68,260	82,000	402,180
รวม	45,810	61,700	90,520	53,890	68,260	82,000	402,180

สถิติการจัดเก็บของเสียปนน้ำมัน (Waste Oil)

ลำดับที่	ประเภท	หน่วย	ปี 2565 (2022)						รวม
			ม.ค.	ก.พ.	มี.ค.	เม.ย.	พ.ค.	มิ.ย.	
1	ของเสียปนน้ำมัน	ลบ.ม.	1,334	1,279	1,076	745	784	953	6,171
		รวม	1,334	1,279	1,076	745	784	953	6,171

ภาคผนวก ข-11

เอกสารการแต่งตั้งคณะกรรมการการพัฒนาชุมชน
และสังคมรอบท่าเรือแหลมฉบัง



คำสั่งจังหวัดชลบุรี
ที่ ๕๑๒๓ /๒๕๕๔

เรื่อง แต่งตั้งคณะกรรมการพัฒนาชุมชนและสังคมรอบท่าเรือแหลมฉบัง

ด้วยคณะกรรมการกำกับติดตามการพัฒนาเพื่อขยายขีดความสามารถท่าเรือแหลมฉบัง ในการประชุมครั้งที่ ๑/๒๕๕๔ เมื่อวันที่ ๑๔ กันยายน ๒๕๕๔ ณ อาคารบริหารท่าเรือแหลมฉบัง ได้มีมติให้แต่งตั้งคณะกรรมการพัฒนาชุมชนและสังคมรอบท่าเรือแหลมฉบัง เพื่อเปิดโอกาสให้ประชาชน เข้ามามีส่วนร่วมในการพิจารณากำหนดแนวทาง และโครงการ/กิจกรรมในการพัฒนาชุมชนและสังคมโดยรอบ ท่าเรือแหลมฉบัง

จังหวัดชลบุรีได้พิจารณาแล้ว เพื่อดำเนินการให้เป็นไปตามมติคณะกรรมการกำกับติดตาม การพัฒนาเพื่อขยายขีดความสามารถท่าเรือแหลมฉบังดังกล่าว จึงแต่งตั้งคณะกรรมการพัฒนาชุมชนและ สังคมรอบท่าเรือแหลมฉบัง ประกอบด้วย

๑. นายสนธิ คชวัฒน์

อนุกรรมการสิ่งแวดล้อม

คณะกรรมการทรัพยากรธรรมชาติและสิ่งแวดล้อม รุดิสภา

๒. นายอำเภอศรีราชา หรือผู้แทน

ประธานอนุกรรมการ

รองประธานอนุกรรมการ

คนที่ ๑

๓. นายอำเภอบางละมุง หรือผู้แทน

รองประธานอนุกรรมการ

คนที่ ๒

๔. นายกเทศมนตรีนครแหลมฉบัง หรือผู้แทน

รองประธานอนุกรรมการ

คนที่ ๓

๕. ผู้แทนสำนักงานเจ้าท่าภูมิภาคที่ ๖ (ชลบุรี)

อนุกรรมการ

๖. อุตสาหกรรมจังหวัดชลบุรี หรือผู้แทน

อนุกรรมการ

๗. นางสิริมา กิริยาคม

อนุกรรมการ

ผู้อำนวยการกองการบุคคล ท่าเรือแหลมฉบัง

๘. เรือใหญ่ทอนา ไม้กวน

อนุกรรมการ

ผู้อำนวยการกองบริการ ท่าเรือแหลมฉบัง

๙. พัฒนาชุมชนอำเภอศรีราชา

อนุกรรมการ

๑๐. พัฒนาชุมชนอำเภอบางละมุง

อนุกรรมการ

๑๑. ประมงอำเภอบางละมุง

อนุกรรมการ

๑๒. ผู้แทนบริษัท Unithai Shipyard and Engineering จำกัด

อนุกรรมการ

๑๓. ผู้แทนบริษัทที่ปรึกษาโครงการพัฒนาท่าเรือแหลมฉบัง

อนุกรรมการ

๑๔. นายประภาส มั่งหาเงิน

อนุกรรมการ

ผู้แทนชุมชนพื้นที่ตำบลแหลมฉบัง

/๑๕. นายนิติ...

๑๕. นายนริศ สามกิจ	อนุกรรมการ
ผู้แทนชุมชนพื้นที่ตำบลแหลมฉบัง	
๑๖. นายสนอง เชิดชู	อนุกรรมการ
ผู้แทนชุมชนพื้นที่ตำบลแหลมฉบัง	
๑๗. นายบุญเสริม ดินตะบูน	อนุกรรมการ
ผู้แทนชุมชนพื้นที่ตำบลแหลมฉบัง	
๑๘. นางสาวรัชณี มาเถียง	อนุกรรมการ
ผู้แทนชุมชนพื้นที่ตำบลบางละมุง	
๑๙. นายชาติรี สืบปรุ	อนุกรรมการ
ผู้แทนชุมชนพื้นที่ตำบลบางละมุง	
๒๐. นางธัญญ์ธรณ์ แสงวิสุทธิ	อนุกรรมการ
ผู้แทนชุมชนพื้นที่ตำบลบางละมุง	
๒๑. นางสุรีย์ สิงห์สมบุญ	อนุกรรมการ
ผู้แทนชุมชนพื้นที่ตำบลบางละมุง	
๒๒. นววิชัย ทองณีย์	อนุกรรมการ
ผู้แทนชุมชนพื้นที่ตำบลตะเคียนเตี้ย	
๒๓. นางพรพรรณ ล้ออวยพร	อนุกรรมการ
ผู้แทนชุมชนพื้นที่ตำบลตะเคียนเตี้ย	
๒๔. นายฉลอง ทองจันทร์	อนุกรรมการ
ผู้แทนชุมชนพื้นที่ตำบลตะเคียนเตี้ย	
๒๕. นางรัตนา อ่องสมบัติ	อนุกรรมการ
ผู้แทนชุมชนพื้นที่ตำบลนาเกลือ	
๒๖. นางพรทิพา ทวีบุษ	อนุกรรมการ
หัวหน้าแผนกวิจัยและพัฒนาธุรกิจ	และเลขานุการ
กองแผนงาน ท่าเรือแหลมฉบัง	

โดยมีอำนาจหน้าที่ ดังนี้

๑. กำหนดแนวทาง และโครงการ/กิจกรรมในการพัฒนาชุมชนและสังคมโดยรอบโครงการท่าเรือแหลมฉบัง โดยให้ประชาชนเข้ามามีส่วนร่วมตั้งแต่เริ่มต้นโครงการ
๒. ประสานงานกับท่าเรือแหลมฉบังและชุมชนในการจัดลำดับความสำคัญของโครงการ/กิจกรรม รวมทั้งประสานงานกับท่าเรือแหลมฉบังในการดำเนินกิจกรรมพัฒนาชุมชนและสังคม
๓. ให้ข้อเสนอแนะและร่วมกับท่าเรือแหลมฉบังในการทำกิจกรรมร่วมกับชุมชนในวาระต่างๆ
๔. ประเมินผลการดำเนินงานและประเมินความพึงพอใจของชุมชนต่อท่าเรือแหลมฉบัง
๕. ปฏิบัติงานอื่นตามที่ได้รับมอบหมาย

ทุก ๖ เดือน

/๖. รายงาน....

๖. รายงานผลการปฏิบัติงานต่อคณะกรรมการกำกับติดตามการพัฒนาเพื่อขยายขีด
ความสามารถท่าเรือแหลมฉบังเป็นระยะ

ทั้งนี้ ตั้งแต่บัดนี้เป็นต้นไป

สั่ง ณ วันที่ ๒๙ ธันวาคม พ.ศ. ๒๕๕๔



(นายคมสัน เอกชัย)
ผู้ว่าราชการจังหวัดชลบุรี

ภาคผนวก ข-12

การพัฒนาชุมชนและสังคมรอบท่าเรือแหลมฉบัง
และกิจกรรมมวลชนสัมพันธ์ (CSR)

การพัฒนาชุมชนและสังคมรอบท่าเรือแหลมฉบัง และกิจกรรมมวลชนสัมพันธ์ (CSR)

<p>วันที่ 18 มกราคม 2565 เรือเอก กานต์ เมนะรุจิ รองผู้อำนวยการท่าเรือแหลมฉบัง มอบเงินสนับสนุนให้กับ นางสุนันท์ เสี่ยงดั่ง ประธานชุมชนบ้านอ่าวอุดม ในการจัดซื้อตู้รักษาความปลอดภัยและอุปกรณ์ในการรักษาความปลอดภัยสะพานปลาบ้านอ่าวอุดมให้กับชุมชนบ้านอ่าวอุดม เป็นจำนวนเงิน 50,000.- บาท (ห้าหมื่นบาทถ้วน) ณ ศูนย์สวัสดิการท่าเรือแหลมฉบัง</p>	
<p>เมื่อเวลา 09.15 น. วันที่ 21 กุมภาพันธ์ 2565 นางสิริมา กิตตยาคน นักบริหาร 14 ประจำผู้อำนวยการท่าเรือแห่งประเทศไทย ปฏิบัติงานที่ท่าเรือแหลมฉบัง เป็นประธานในพิธีมอบเงินสนับสนุนโครงการทุนการศึกษาอย่างยั่งยืนสำหรับเยาวชนในชุมชนรอบท่าเรือแหลมฉบัง โดยมี ผู้บริหาร พร้อมด้วย พนักงานท่าเรือแหลมฉบัง และ ประธานชุมชนในพื้นที่รอบท่าเรือแหลมฉบัง เข้าร่วมพิธี ณ ห้องแตรทอง 1 ศูนย์สวัสดิการท่าเรือแหลมฉบัง</p>	
<p>เมื่อเวลา 10.00 น. วันที่ 28 มีนาคม 2565 นางสิริมา กิตตยาคน นักบริหาร 14 ประจำผู้อำนวยการท่าเรือแห่งประเทศไทย ปฏิบัติงานที่ท่าเรือแหลมฉบัง เป็นผู้แทนท่าเรือแหลมฉบัง มอบเงินสนับสนุนวัสดุอุปกรณ์ป้องกันการแพร่ระบาดของโรคติดเชื้อไวรัสโคโรนา COVID-19 ให้กับ สถานคุ้มครองและพัฒนาคนพิการ การุณยเวศม์ เป็นเงิน 45,000.- บาท (สี่หมื่นห้าพันบาทถ้วน)</p>	

<p>เมื่อเวลา 10.00 น. วันที่ 12 เมษายน 2565 นางสาวสิริมา กิรตยาคน นักบริหาร 14 ประจำผู้อำนวยการการท่าเรือแห่งประเทศไทย ปฏิบัติงานที่ท่าเรือแหลมฉบัง เป็นผู้แทนท่าเรือแหลมฉบัง พร้อมด้วย ทีมงานปฏิบัติการข่าวสารเชิงสร้างสรรค์ ร่วมงานทำบุญและมอบเงิน สนับสนุน จำนวน 10,000.- บาท (หนึ่งหมื่นบาทถ้วน) สำหรับการจัด งานประเพณีสงกรานต์ ทำบุญกลางบ้าน และ จัดซื้อของขวัญมอบ ให้กับผู้สูงอายุ ณ โรงเรียนผู้สูงอายุชุมชนบ้านไร่หนึ่ง</p>	
<p>เมื่อเวลา 09.45 น. วันที่ 31 พฤษภาคม 2565 นางสาวสิริมา กิรตยาคน นักบริหาร 14 ประจำผู้อำนวยการการท่าเรือแห่งประเทศไทย ปฏิบัติงานที่ท่าเรือแหลมฉบัง เป็นผู้แทนท่าเรือแหลมฉบัง มอบเงิน สนับสนุนค่าใช้จ่ายสร้างประตูทางเข้าใหม่ของโรงเรียนวัดเวฬุวนาราม เขตเทศบาลตำบลตะเคียนเตี้ย</p>	
<p>เมื่อเวลา 09.00 น. วันที่ 2 มิถุนายน 2565 นางสาวสิริมา กิรตยาคน นักบริหาร 14 ประจำผู้อำนวยการการท่าเรือแห่งประเทศไทย ปฏิบัติงานที่ท่าเรือแหลมฉบัง เป็นผู้แทนท่าเรือแหลมฉบัง เข้าร่วมงาน โครงการเพิ่มพื้นที่สีเขียวประจำปี 2565 ณ โครงการศึกษาป่าชายเลน ชุมชนบ้านแหลมฉบัง (เก่า) โดยมี นายธานี เกียรติพิพัฒนกุล รองนายกเทศมนตรีนครแหลมฉบัง เป็นประธานงานดังกล่าว</p>	

ภาคผนวก ข-13

การฝึกอบรมพนักงานด้านอาชีพอนามัย
และความปลอดภัย



ด่วนที่สุด

บันทึก

หน่วยงาน	เลขที่	รับเข้า	ส่งออก	ตรวจเรื่องโดย
กองกลาง	๕๘๖๔	๒๕ มิ.ย. ๕๕		
ผอ.	๕๘๖๔	๒๕ มิ.ย. ๕๕		
พร.(บค)	๑๐๓๓	๒๕ มิ.ย. ๕๕		
รอง(บค)	๘๓๕	๒๕ มิ.ย. ๕๕		

หน่วยงาน กองพัฒนาบุคคล ฝ่ายบริหารทรัพยากรบุคคล โทรศัพท์ ๕๗๐๙, ๕๗๕๙
 ที่ ผบ.ร. ๓๕๙๙ / ๒๕๖๕ วันที่ ๒๓ มิถุนายน ๒๕๖๕
 เรื่อง ขออนุมัติให้พนักงาน กทท. เข้าร่วมการสัมมนาวิชาการและเข้าชมนิทรรศการงานความปลอดภัยและ
 อาชีวอนามัยแห่งชาติ ครั้งที่ ๓๔ ณ ศูนย์แสดงสินค้าและการประชุมอิมแพ็ค เมืองทองธานี กรุงเทพฯ

เรียน รอง อทร.(บค)/ผช.อทร.(บค)

๑. เรื่องเดิม

ด้วย ททท. ได้มีบันทึก กองความปลอดภัย อาชีวอนามัยและสิ่งแวดล้อม ด่วนที่สุด ที่ อ.๒๑๓/๒๕๖๕
 ลงวันที่ ๘ มิถุนายน ๒๕๖๕ แจ้งความประสงค์ในการขอจัดส่งพนักงานรวมจำนวน ๙๕ คน เข้าร่วมการสัมมนาวิชาการ
 และเข้าชมนิทรรศการงานความปลอดภัยและอาชีวอนามัยแห่งชาติ ครั้งที่ ๓๔ ระหว่างวันที่ ๓๐ มิถุนายน -
 ๒ กรกฎาคม ๒๕๖๕ ณ ศูนย์แสดงสินค้าและการประชุมอิมแพ็ค เมืองทองธานี กรุงเทพฯ โดยไม่มีค่าใช้จ่ายใด ๆ ทั้งสิ้น
 (เอกสารแนบ ๑) ดังรายละเอียดคือ

๑.๑ พนักงานที่ปฏิบัติหน้าที่ คปอ. ฝ่ายลูกจ้าง ๔ คน และพนักงาน กปช. จำนวน ๒๗ คน
 เข้าร่วมการสัมมนาวิชาการและเข้าชมนิทรรศการงานความปลอดภัยฯ ระหว่างวันที่ ๓๐ มิถุนายน - ๒ กรกฎาคม
 ๒๕๖๕ เวลา ๐๘.๓๐ - ๑๖.๓๐ น. (เอกสารแนบ ๒)

๑.๒ พนักงาน ททท. และ ผน. จำนวน ๖๘ คน เข้าชมนิทรรศการงานความปลอดภัยฯ
 ในวันที่ ๑ กรกฎาคม ๒๕๖๕ ระหว่างเวลา ๐๙.๐๐ - ๑๒.๐๐ น. (เอกสารแนบ ๓)

๒. ข้อกฎหมายหรือระเบียบที่เกี่ยวข้อง

ผบ. จึงได้จัดทำบันทึกขออนุมัติให้พนักงานที่มีรายชื่อตามข้อ ๑ เข้าร่วมการสัมมนาวิชาการ
 และเข้าชมนิทรรศการงานความปลอดภัยฯ ในครั้งนี้ ตามระเบียบ กทท. ว่าด้วยการให้พนักงานไปศึกษา ฝึกอบรม
 หรือดูงาน พ.ศ. ๒๕๕๔

๓. ข้อเสนอ

เห็นควรอนุมัติให้ดำเนินการ ดังนี้

๓.๑ ให้พนักงานที่มีรายชื่อตามข้อ ๑.๑ เข้าร่วมการสัมมนาวิชาการและเข้าชมนิทรรศการ
 งานความปลอดภัยและอาชีวอนามัยแห่งชาติ ครั้งที่ ๓๔ ระหว่างวันที่ ๓๐ มิถุนายน - ๒ กรกฎาคม ๒๕๖๕
 เวลา ๐๘.๓๐ - ๑๖.๓๐ น. ณ ศูนย์แสดงสินค้าและการประชุมอิมแพ็ค เมืองทองธานี กรุงเทพฯ โดยไม่มีถือเป็นวันลา

๓.๒ ให้พนักงานที่มีรายชื่อตามข้อ ๑.๒ เข้าชมนิทรรศการงานความปลอดภัยและ
 อาชีวอนามัยแห่งชาติ ครั้งที่ ๓๔ ในวันที่ ๑ กรกฎาคม ๒๕๖๕ ระหว่างเวลา ๐๙.๐๐ - ๑๒.๐๐ น. ณ ศูนย์แสดงสินค้า
 และการประชุมอิมแพ็คเมืองทองธานี กรุงเทพฯ โดยให้ลงเวลาปฏิบัติงานผ่านระบบออนไลน์ตามปกติ

๓.๓ ให้ สพอ. สนับสนุนชุดตรวจหาเชื้อโควิด-๑๙ Antigen Test Kit (ATK) จำนวน ๒๗ ชุด
 สำหรับพนักงานที่มีรายชื่อตามข้อ ๑.๑ เนื่องจากผู้จัดกำหนดให้ผู้เข้าร่วมการสัมมนาฯ ต้องแสดงผลตรวจ ATK
 ก่อนเข้าร่วมการสัมมนาฯ

/ ๓.๔ ให้ ยน. ...



๓.๔ ให้ ยน. กบช. ผช. สนับสนุนยานพาหนะและค่าผ่านทางด่วนสำหรับการเดินทางฯ โดยพนักงานขับรถจะได้รับค่าล่วงเวลาตามที่ปฏิบัติงานจริง จากงบค่าล่วงเวลาของ ยน. ประจำปีงบประมาณ ๒๕๖๕ โดยมอบให้ นายปริวัตร รัชชัยย์ อกบช. ผช. เป็นผู้เบิกเงิน ดังรายละเอียดคือ

- วันที่ ๓๐ มิถุนายน ๒๕๖๕ จัดรถตู้พร้อมพนักงานขับรถ จำนวน ๑ คัน และรถโดยสารปรับอากาศพร้อมพนักงานขับรถ จำนวน ๑ คัน

- วันที่ ๑ กรกฎาคม ๒๕๖๕ จัดรถตู้พร้อมพนักงานขับรถ จำนวน ๑ คัน และรถโดยสารปรับอากาศพร้อมพนักงานขับรถ จำนวน ๔ คัน

- วันที่ ๒ กรกฎาคม ๒๕๖๕ จัดรถตู้พร้อมพนักงานขับรถ จำนวน ๑ คัน และรถโดยสารปรับอากาศพร้อมพนักงานขับรถ จำนวน ๑ คัน

จึงเรียนมาเพื่อโปรดพิจารณา หากเห็นชอบโปรดอนุมัติตามข้อ ๓ โดยได้รับมอบอำนาจตามคำสั่ง กทท. ที่ ๑๓๕/๒๕๖๐ ลงวันที่ ๒ พฤศจิกายน ๒๕๖๐ หมวดงานฝึกอบรม ข้อ ๑



(นายธนวัฒน์ สาริการินทร์)

อฝบ.

ร้อยตำรวจโท

(จิรายุทธ ชูทอง)

ผช.อทร.(บค)

๒๗ มิ.ย. ๖๕

-อนุมัติตามข้อ ๓

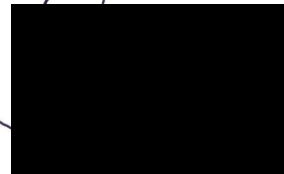

๑๓๐๓๐๓.(๒๑)

๒๗ มิ.ย. ๖๕

เรื่อง ขออนุมัติให้พนักงาน กทท. เข้าร่วมการสัมมนาวิชาการและเข้าชมนิทรรศการงานความปลอดภัยและอาชีวอนามัยแห่งชาติ ครั้งที่ ๓๔ ณ ศูนย์แสดงสินค้าและการประชุมอิมแพ็ค เมืองทองธานี กรุงเทพฯ

รายชื่อพนักงานที่เข้าร่วมการสัมมนาวิชาการ และเข้าชมนิทรรศการ
งานความปลอดภัยและอาชีวอนามัยแห่งชาติ ครั้งที่ ๓๔
ระหว่างวันที่ ๓๐ มิถุนายน - ๒ กรกฎาคม ๒๕๖๕ เวลา ๐๘.๓๐ - ๑๖.๓๐ น.
ณ ศูนย์แสดงสินค้าและการประชุมอิมแพ็ค เมืองทองธานี

ลำดับที่	ชื่อ-นามสกุล	ตำแหน่ง/สังกัด	
๑.	นายพลวัฒน์ เกื้อธรรมคุณ	หปอ. กปช. ฝบส. ทกท.	
๒.	นายเกียรติกุล ชูสกุล	หผชล. กกช. สปก. ทลฉ.	
๓.	นายจรรุญ เกตุทิม	ชชส. กบ. ฝน.	
๔.	นายอนุวัฒน์ อนุพันธ์	ขปอ. กปช. ฝบส. ทกท.	
๕.	นายสมิทธิ พานิชเจริญ	พนักงานธุรการ ๙ กภ. ฝบส. ทกท.	
๖.	นายภูริชัย อ่อนเลิศ	หัวหน้าหมวดรถยก ๑ รท.๑ กคม. ฝท.	
๗.	นางสาวศิริประภา สิ้นใจ	หัวหน้าหมวดประเมินผลและติดตามงานความปลอดภัยและอาชีวอนามัย ปอ. กปช. ฝบส. ทกท.	
๘.	จำสิบตรี ปฎิญา ศิริรักษ์	หัวหน้าหมวดสารบรรณ ธ.กท. สบส. ทลฉ.	
๙.	นางสาวอัญชลี วัลลา	เจ้าหน้าที่ประชาสัมพันธ์ ๘ ฝบส. กบง. สบส. ทลฉ.	
๑๐.	นายนพดล มั่นคง	เจ้าหน้าที่บริหารงานทั่วไป ๖ หมวดกีฬา พก. กสก. ฝบ.	
๑๑.	นางสาวภาวิณี วิชัยดิษฐ์	เจ้าหน้าที่บริหารงานทั่วไป ๖ ปอ. กปช. ฝบส. ทกท.	
๑๒.	นางสาวพรหมณี ฉลวย	เจ้าหน้าที่บริหารงานทั่วไป ๖ หมวดประเมินผลและติดตามงานความปลอดภัยและอาชีวอนามัย ปอ. กปช. ฝบส. ทกท.	
๑๓.	นายเปรมรัชต์ กรัสมพงษ์	เจ้าหน้าที่ระบบงานคอมพิวเตอร์ ๖ ผสท. กผง. สบส. ทลฉ.	
๑๔.	นางสาวสุพิมล กิรตยาคม	บุคลากร ๖ หมวดแรงงานสัมพันธ์ ผอก. กบค. สบส. ทลฉ.	
๑๕.	นายธนะสิทธิ์ ชัยทาน	ช่างเทคนิค ๖ (ช่างเขียนชั้น ๑) หมวดแผนที่ ผสร. กบผ. ฝช.	
๑๖.	สิบเอก อนุชา ถาวร	พนักงานธุรการ ๖ กธต. ฟพต.	
๑๗.	นายสันติ วงษ์เกษม	พนักงานธุรการ ๖ ธ.ฝบส.	
๑๘.	นายพนนทชัย แดงเผือก	พนักงานช่างกลเรือ ๖ (สร้างช่างกล) เรือท่าเรือ ๑๐๙ ขน. กบ. ฝน.	
๑๙.	นายธีรพล ภูประดิษฐ์	พนักงานช่างกลเรือ ๖ (สร้างช่างกล) เรือท่าเรือ ๑๐๒ ขส. กบ. ฝน.	
๒๐.	นายอรรถเดช เอี่ยมใจดี	พนักงานปากเรือ ๖ (นายเรือ) เรือสำรวจ ๘ หมวดเรือเล็ก ผสน. กน. ฝน.	
๒๑.	นายยุทธชัย คล้ายศิริ	พนักงานเครื่องมือทุ่นแรง ๖ หมวดรถยก ๒ รท.๑ กคม. ฝท.	
๒๒.	นายยุทธพงศ์ คล้ายศิริ	พนักงานเครื่องมือทุ่นแรง ๖ หมวดรถยก ๒ รท.๑ กคม. ฝท.	
๒๓.	นายกิตติพงษ์ เมฆอรุณ	พนักงานการสินค้า ๖ (สำรวจตรวจสอบสินค้า) หมวดตรวจสอบท่าเทียบเรือ ๒ ผจท. กกท. สปก. ทลฉ.	
๒๔.	นายมงคล สันติกุล	พนักงานการสินค้า ๕ บถ. ทกท.	
๒๕.	นายวายุภักดิ์ ทรศนสฤกษ์ดี	พนักงานเครื่องมือทุ่นแรง ๕ หมวดรถหัวลากพ่วงตู้สินค้า รท.๒ กคม. ฝท. ทกท.	
๒๖.	นายสุรเชษฐ์ ทองอร่าม	พนักงานสำรวจร่องน้ำ ๔ (ช่างซ่อมตะเกียง) คร. กน. ฝน.	
๒๗.	นางสาวพัชรินทร์ แสนจำหน่าย	พนักงานรักษาความสะอาด ๓ หมวดรักษาความสะอาด ผสบ. กย. ฝช.	

ภาคผนวก ข-14

การฝึกซ้อมกรณีเกิดเหตุฉุกเฉินหรืออัคคีภัย
ร่วมกับประชาชนและหน่วยงาน

ฝึกซ้อมอพยพหนีไฟ ประจำปี 2565

เมื่อเวลา 09.30 น. วันที่ 18 กุมภาพันธ์ 2565 ร้อยตำรวจตรี มนต์รี ฤกษ์จำเนียร ผู้อำนวยการท่าเรือแหลมฉบัง เป็นผู้บัญชาการเหตุการณ์ ในการฝึกซ้อมอพยพหนีไฟออกจากอาคารบริหารท่าเรือแหลมฉบัง ประจำปี 2565 เพื่อปฏิบัติให้เป็นไปตามกฎกระทรวงเรื่องกำหนดมาตรฐานในการบริหารจัดการและดำเนินการด้านความปลอดภัยอาชีวอนามัยและสภาพแวดล้อมในการทำงาน เกี่ยวกับการป้องกันและระงับอัคคีภัย พ.ศ. 2555 โดยมี ร้อยตำรวจเอก ธนาบดี รูปเทียนรัตน์ ผู้ช่วยผู้อำนวยการท่าเรือแหลมฉบัง พร้อมด้วย ผู้บริหาร พนักงาน บุคลากรของท่าเรือแหลมฉบัง และผู้ให้บริการ เข้าร่วมการฝึกซ้อม

สำหรับการฝึกซ้อมครั้งนี้ เป็นการจำลองสถานการณ์ เกิดเหตุเพลิงไหม้ ชั้น 1 ภายในอาคารบริหารท่าเรือแหลมฉบัง บริเวณห้องเก็บเอกสารของกองการช่าง โดยมีการแจ้งเตือนด้วยการกดสัญญาณแจ้งเหตุเพลิงไหม้ และ พนักงานที่เห็นเหตุการณ์ได้ทำการดับเพลิงเบื้องต้น รวมถึงมีรถดับเพลิงของท่าเรือแหลมฉบัง เข้าร่วมการฝึกซ้อมดับเพลิง

ทั้งนี้ วันที่ 17 กุมภาพันธ์ 2565 ว่าที่ร้อยตรี จักรี ยูพานิช ผู้ช่วยผู้อำนวยการกองการบุคคล ได้เป็นวิทยากรในการบรรยาย หลักสูตรการทบทวนความรู้ในการดับเพลิงขั้นพื้นฐานของ ท่าเรือแหลมฉบัง ประจำปีงบประมาณ 2565 ให้กับพนักงานท่าเรือแหลมฉบัง เพื่อให้พนักงานมีความรู้ความเข้าใจหลักการของไฟ สาเหตุของเพลิงไหม้ และวิธีการป้องกันและระงับอัคคีภัยอย่างถูกต้อง ถูกวิธีและมีทักษะในการใช้เครื่องดับเพลิงได้ และสามารถเข้าระงับเหตุอัคคีภัยเบื้องต้นได้อย่างมีประสิทธิภาพ ณ ห้องแตรทอง 3 ศูนย์สวัสดิการท่าเรือแหลมฉบัง อีกด้วย

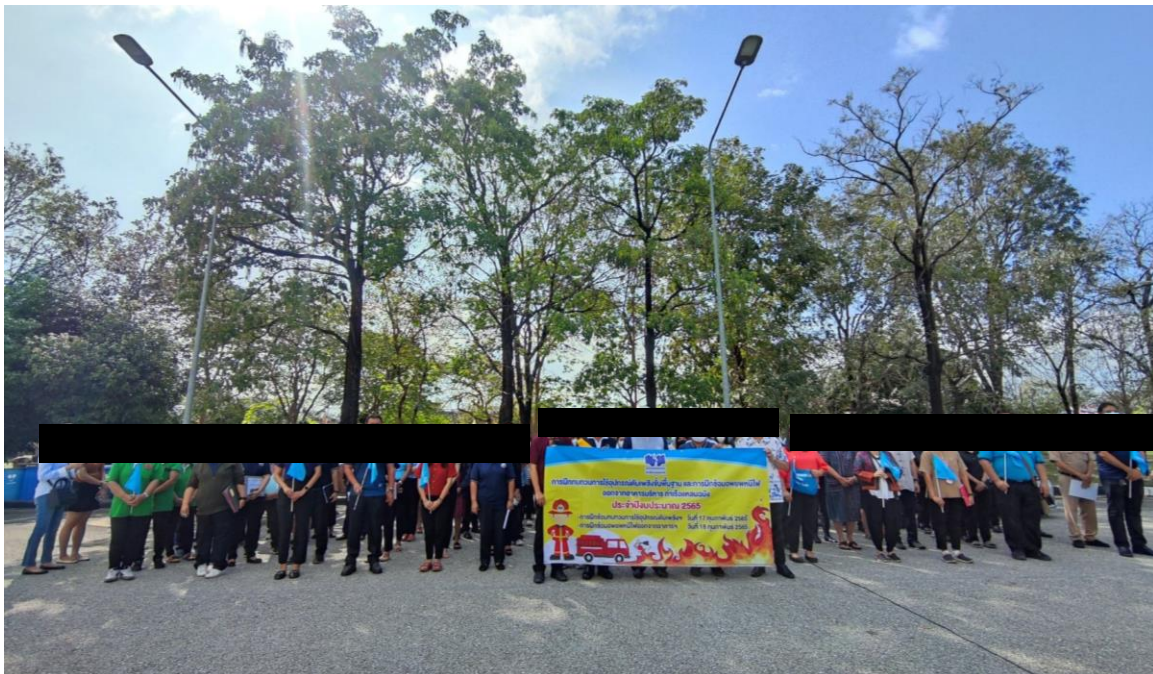

ภาคผนวก ข-16

แบบบันทึกปริมาณการจราจรทางบกและทางน้ำ

แบบบันทึกปริมาณการจราจรทางบก



บันทึก

ฉบับที่ 314 ลง 23 ก.พ 65 วันที่ 14, 2565

หน่วยงาน	เลขที่	รับเข้า	เวลา	ส่งออก	เวลา
อ.ทลฉ	728	24 ก.พ. 65	10:17:00		
รอง อ.ทลฉ	432	24 ก.พ. 65	09:10		
ผ.อ.ทลฉ	599, 108	29 ก.พ. 65	19:50		

หน่วยงาน

ผรภ.กท.สพส.

โทรศัพท์

ที่ กท 2104/057

วันที่

17 กุมภาพันธ์ 2565

เรื่อง รายงานสภาพการจราจรภายในเขตรั้วศุลกากร และบริเวณประตูตรวจสอบ 1, 2, 3 และ 4 ทลฉ.
ประจำเดือน มกราคม 2565

เรียน อ.ทลฉ./รอง อ.ทลฉ./ผอ.ทลฉ./อสบส./อภท./ชภท./ทพรภ./ทพรภ.

ผรภ.กท. ขอสรุปรายงานสภาพการจราจรภายในเขตรั้วศุลกากร ทลฉ. และบริเวณประตูตรวจสอบ 1, 2, 3 และ 4 ทลฉ. ประจำเดือน มกราคม 2565 ดังนี้

1. รายงานสภาพการจราจรภายในเขตรั้วศุลกากร ทลฉ. การจราจรโดยทั่วไปคล่องตัว มีปริมาณรถหนาแน่นก่อนเข้าท่าเทียบเรือ (เอกสารแนบ)

- A0 ในวันที่ 5-8 , 10-15 , 17-22 , 24, 27-28 มกราคม 2565 รวม 19 วัน
- A2,A3 ในวันที่ 10, 15-21, 14, 26, 28 มกราคม 2565 รวม 10 วัน
- B1 ในวันที่ 3-18, 25-27, 29-31 มกราคม 2565 รวม 22 วัน
- B2 ในวันที่ 4-6, 10, 12-15, 17-21, 31 มกราคม 2565 รวม 14 วัน
- B3 ในวันที่ 5-7, 11, 14, 17-20, 24-25, 27, 31 มกราคม 2565 รวม 13 วัน
- B4 ในวันที่ 4-7, 11-14, 16, 20, 24-31 มกราคม 2565 รวม 18 วัน
- B5 ในวันที่ 4-6, 10, 14, 24-27, 29, 31 มกราคม 2565 รวม 11 วัน
- C1,C2 ในวันที่ 4-5, 10-15, 17, 20-22, 24-31 มกราคม 2565 รวม 20 วัน
- C3 ในวันที่ 4-7, 12-15, 17, 20-22, 24-31 มกราคม 2565 รวม 19 วัน
- D1,D2 ในวันที่ 4, 7, 9-11, 15, 17-25, 27, 31 มกราคม 2565 รวม 17 วัน

กราฟแสดงปริมาณรถหนาแน่นก่อนเข้าท่าเทียบเรือ

จำนวน (วัน)

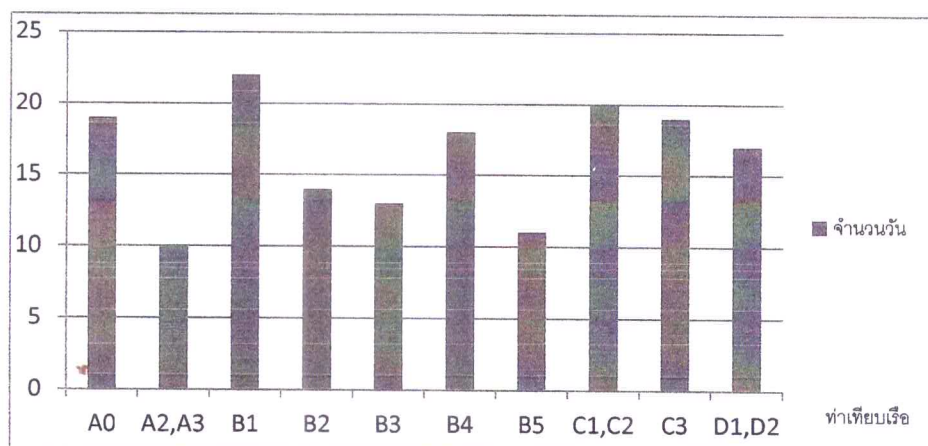

/2.รายงาน...



2. รายงานสภาพการจราจรบริเวณประตูตรวจสอบ 1, 2, 3, และ 4 ทลฉ. ทลฉ. สภาพการจราจร
โดยทั่วไปคล่องตัว ไม่มีปริมาณรถหนาแน่น

จึงเรียนมาเพื่อโปรดทราบ



(นายภคิน อ้นชูฤทธิ์)

จบท.6 ผรภ.

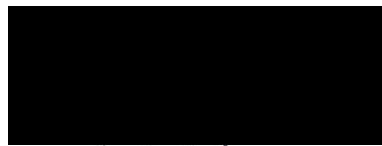

(นายเทียนชัย มั่งคั่งตรง)

อสบส.

๒๓ ก.พ. ๖๕

- ๖'๗๖ -

๕๕๖๖.

17 ก.พ. 65

ร้อยตำรวจเอก

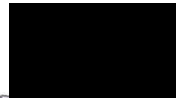

(อานนท์ จูบเทียนรัตน์)

ผช.อ.ทลฉ.

24 ก.พ. 65

(นายอภิชาติ ทองบางโพร)

ทพรภ.

17 ก.พ. 65

- ทพร

ร้อยตำรวจตรี

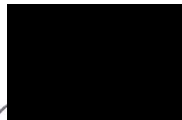

(มนตรี ฤกษ์จำเนียร)

อ.ทลฉ.

24 ก.พ. 65

เรือเอก

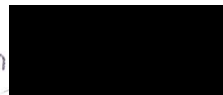

(กานต์ เมนะรุจิ)

รอง อ.ทลฉ.

24 ก.พ. 65

(นายขุนณัฏพัทธ์ ศรีภาพลิน)

ชกท.

21 ก.พ. 65

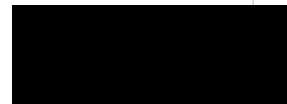

(นางพรทิพา ทวีนิช)

อภท.

22 ก.พ. 65

เรื่อง รายงานสภาพการจราจรภายในเขตรั้วศุลกากร และบริเวณประตูตรวจสอบ 1, 2, 3 และ 4 ทลฉ.

ประจำเดือน มกราคม 2565



บันทึก

หน่วยงาน	เลขที่	รับเข้า	เวลา	ส่งออก	เวลา
อ.ทลจ.	1334	28 มี.ค. 65	13:59		
รอง อ.ทลจ.	906	28 มี.ค. 65	11:06		
ผ.อ.ทลจ.	910	28 มี.ค. 65	09:30		
	108				

หน่วยงาน

พรก.กท.สพส.

โทรศัพท์

ที่ กท 2104/067

วันที่

21 มีนาคม 2565

เรื่อง รายงานสภาพการจราจรภายในเขตรั้วศุลกากร และบริเวณประตูตรวจสอบ 1, 2, 3 และ 4 ทลจ.
ประจำเดือน กุมภาพันธ์ 2565

เรียน อ.ทลจ./รอง อ.ทลจ./ผ.อ.ทลจ./อสบส./อภท./ชกท./ทพรก./ทพรก.

พรก.กท. ขอสรุปรายงานสภาพการจราจรภายในเขตรั้วศุลกากร ทลจ. และบริเวณประตูตรวจสอบ 1, 2, 3 และ 4 ทลจ. ประจำเดือน กุมภาพันธ์ 2565 ดังนี้

1. รายงานสภาพการจราจรภายในเขตรั้วศุลกากร ทลจ. การจราจรโดยทั่วไปคล่องตัว มีปริมาณรถหนาแน่นก่อนเข้าท่าเทียบเรือ (เอกสารแนบ)

- A0 ในวันที่ 1, 4-5, 8-9, 12, 14-19, 13-26, 28 กุมภาพันธ์ 2565 รวม 17 วัน
- A2,A3 ในวันที่ 4, 7, 10-17, 24-26 กุมภาพันธ์ 2565 รวม 13 วัน
- B1 ในวันที่ 1-11, 13-25, 28 กุมภาพันธ์ 2565 รวม 25 วัน
- B2 ในวันที่ 4-5, 7-9, 12, 14-16, 18-25, 28 กุมภาพันธ์ 2565 รวม 18 วัน
- B3 ในวันที่ 1-2, 4-5, 9, 12, 14-16, 18-25, 28 กุมภาพันธ์ 2565 รวม 11 วัน
- B4 ในวันที่ 4-7, 9-11, 14, 19-22, 24, 28 กุมภาพันธ์ 2565 รวม 14 วัน
- B5 ในวันที่ 1-2, 4, 15-17, 22 กุมภาพันธ์ 2565 รวม 7 วัน
- C1,C2 ในวันที่ 1-2, 4-12, 15-16, 18-26, 28 กุมภาพันธ์ 2565 รวม 23 วัน
- C3 ในวันที่ 1, 4-5, 8-11, 13, 15-16, 18-19, 22-24 กุมภาพันธ์ 2565 รวม 15 วัน
- D1,D2 ในวันที่ 1, 14-15, 19, 21-26, 28 กุมภาพันธ์ 2565 รวม 11 วัน

กราฟแสดงปริมาณรถหนาแน่นก่อนเข้าท่าเทียบเรือ

จำนวน (วัน)

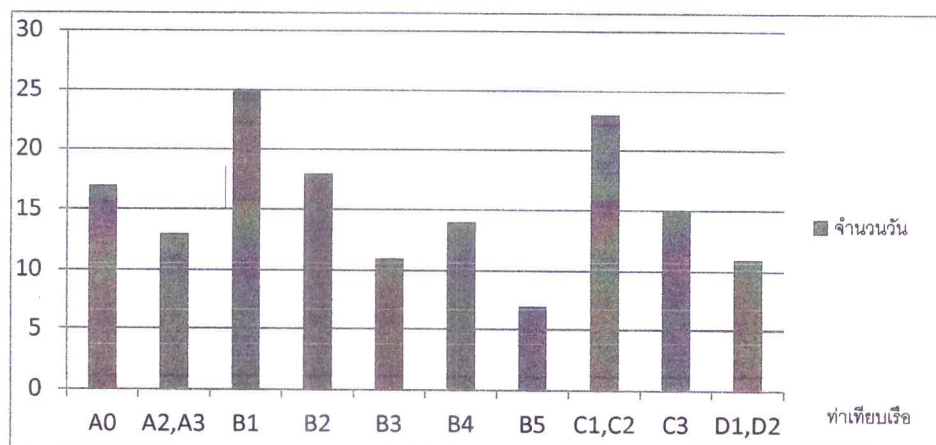

/2.รายงาน...



2. รายงานสภาพการจราจรบริเวณประตูตรวจสอบ 1, 2, 3, และ 4 ทลน. ทลน. สภาพการจราจร
โดยทั่วไปคล่องตัว ไม่มีปริมาณรถหนาแน่น

จึงเรียนมาเพื่อโปรดทราบ



(นายภคิน อินชุธาภิ)

จบท.6 ผรภ.

- ๑๗๑ -
๑๕ ผรภ.
๒๑ ส.ค. ๖๕

ร้อยตำรวจเอก



(ธนาบดี รูปเทียนรัตน์)

ผช.อ.ทลน.

๒๘ ส.ค. ๖๕

- ททท

(นายอภิชาติ ทองบางโปรง)

ทพรภ.

๒๑ ส.ค. ๖๕

ร้อยตำรวจตรี

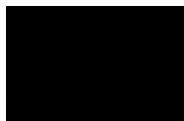

(นายตรี นฤพจน์)

อ.ทลน.

๒๖ ส.ค. ๖๕

เรือเอก



(กานต์ เมนะรุจิ)

รอง อ.ทลน.

๒๘ ส.ค. ๖๕

(นายขุนณัฏพัทธ์ ศรีภาเพลิน)

ชกท.

๒๕ ส.ค. ๖๕

(นางพรทิพา ทวีสุข)

อภท.

๒๓ ส.ค. ๖๕

(นายเทียนชัย มกเทียงตรง)

อสบส.

๒๘ ส.ค. ๖๕

เรื่อง รายงานสภาพการจราจรภายในเขตรั้วศุลกากร และบริเวณประตูตรวจสอบ 1, 2, 3 และ 4 ทลน.

ประจำเดือน กุมภาพันธ์ ๒๕๖๕



บันทึก

หน่วยงาน	เลขที่	รับเข้า	เวลา	ส่งออก	เวลา
อ.ทลจ.	1676	28 เม.ย. 65	13:30 น.		
รอง อ.ทลจ.	989	26 เม.ย. 65	16:00		
ผช.อ.ทลจ.	1210	26 เม.ย. 65	14:00		

หน่วยงาน

ผรภ.กท.สพส.

โทรศัพท์

108

ที่ กท 2104/081

วันที่

22 เมษายน 2565

เรื่อง รายงานสภาพการจราจรภายในเขตเรือศุลกากร และบริเวณประตูตรวจสอบ 1, 2, 3 และ 4 ทลจ.
ประจำเดือน มีนาคม 2565

เรียน อ.ทลจ./รอง อ.ทลจ./ผช.อ.ทลจ./อสบส./อภท./ชกท.

ผรภ.กท. ขอสรุปรายงานสภาพการจราจรภายในเขตเรือศุลกากร ทลจ. และบริเวณประตูตรวจสอบ 1, 2, 3 และ 4 ทลจ. ประจำเดือน มีนาคม 2565 ดังนี้

1. รายงานสภาพการจราจรภายในเขตเรือศุลกากร ทลจ. การจราจรโดยทั่วไปคล่องตัว มีปริมาณรถหนาแน่นก่อนเข้าท่าเทียบเรือ (เอกสารแนบ)

- A0 ในวันที่ 1-5, 7-12, 14-19 22-25, 28-31 มีนาคม 2565 รวม 25 วัน
- A2,A3 ในวันที่ 3-4, 7-9, 11-12, 14, 18, 22-26, 29 มีนาคม 2565 รวม 15 วัน
- B1 ในวันที่ 1-5, 7-11, 14-17, 20-24, 26-31 มีนาคม 2565 รวม 25 วัน
- B2 ในวันที่ 1-2, 7-8, 15-18, 21, 23, 28-30 มีนาคม 2565 รวม 13 วัน
- B3 ในวันที่ 2, 5, 7, 14-16, 21-23, 29 มีนาคม 2565 รวม 10 วัน
- B4 ในวันที่ 1-5, 7-11, 14-19, 21-24, 26, 31 มีนาคม 2565 รวม 22 วัน
- B5 ในวันที่ 1-3, 8, 15-19, 21-26, 28-29 มีนาคม 2565 รวม 17 วัน
- C1,C2 ในวันที่ 3, 5, 7-14, 16-31 มีนาคม 2565 รวม 26 วัน
- C3 ในวันที่ 5, 14-31 มีนาคม 2565 รวม 19 วัน
- D1,D2 ในวันที่ 2-19, 23-26 มีนาคม 2565 รวม 22 วัน

กราฟแสดงปริมาณรถหนาแน่นก่อนเข้าท่าเทียบเรือ

จำนวน (วัน)

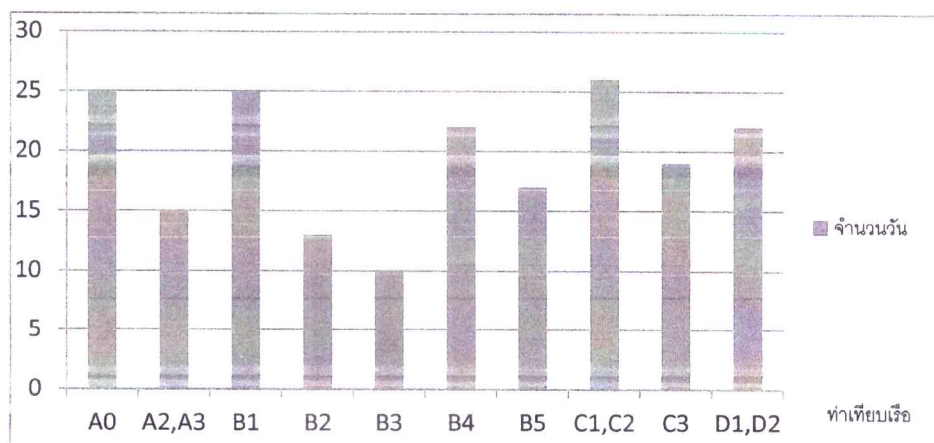

/2.รายงาน...



2. รายงานสภาพการจราจรบริเวณประตูตรวจสอบ 1, 2, 3, และ 4 ทลฉ. ทลฉ. สภาพการจราจร
โดยทั่วไปคล่องตัว ไม่มีปริมาณรถหนาแน่น

จึงเรียนมาเพื่อโปรดทราบ

(นายอภิชาติ ทองบางโปรง)

ทพธ.

ร้อยตำรวจเอก

(ธนบดี รูปเทียนรัตน์)

ผช.อ.ทลฉ.

๒๖ เม.ย. ๖๕

- ทพธ.

(นายขุนณัฏพัทธ์ ศรีภาเพลิน)

ชกท.
๒๕ เม.ย. ๖๕

(นางพรทิพา ทวีนุช)

อภท.
๒๕ เม.ย. ๖๕

ร้อยตำรวจโท

(กมลศรี บุญจันทย์)

อ.ทลฉ.

๒๙ เม.ย. ๖๕

เรือเอก

(กมลศรี บุญจันทย์)

รอง อ.ทลฉ.

๒๗ เม.ย. ๖๕

(นายเทียนชัย มักเที่ยงตรง)

อสภส.

๒๖ เม.ย. ๖๕

เรื่อง รายงานสภาพการจราจรภายในเขตริ้วสุลกากร และบริเวณประตูตรวจสอบ 1, 2, 3 และ 4 ทลฉ.

ประจำเดือน มีนาคม ๒๕๖๕



บันทึก

เลขที่	วันที่	เวลา	สถานที่	เวลา
2093	27 พ.ค. 65	13:30 น.		
1291	27 พ.ค. 65	11:40		
1909	26 พ.ค. 65	14:20		

หน่วยงาน.....ศรภ.กท.สนส.

โทรศัพท์.....108

ที่ กท 2104/093

วันที่ 17 พฤษภาคม 2565

เรื่อง รายงานสภาพการจราจรภายในเขตรั้วศุลกากร และบริเวณประตูตรวจสอบ 1 , 2 , 3 และ 4 ของ ทลฉ.
ประจำเดือน เมษายน 2565

เรียน อ.ทลฉ./รอง อ.ทลฉ./ผช.อ.ทลฉ./อสบส./อภท./ชกท.

ศรภ.กท. ขอสรุปรายงานสภาพการจราจรภายในเขตรั้วศุลกากร ทลฉ. และบริเวณประตู
ตรวจสอบ 1 , 2 , 3 และ 4 ของ ทลฉ. ประจำเดือน เมษายน 2565 ดังนี้

1. รายงานสภาพการจราจรภายในเขตรั้วศุลกากร ทลฉ. การจราจรโดยทั่วไปคล่องตัว
มีปริมาณรถหนาแน่นก่อนเข้าท่าเทียบเรือ (รายละเอียดตามเอกสารแนบ)

- A0 ในวันที่ 2 , 4-12 , 18-30 เมษายน 2565 รวม 23 วัน
- A2,A3 ในวันที่ 5 , 8-12 , 15 , 21-22 , 25-30 เมษายน 2565 รวม 15 วัน
- B1 ในวันที่ 1-14 , 19-21, 23, 25-29 เมษายน 2565 รวม 23 วัน
- B2 ในวันที่ 1-2 , 4 , 8-9 , 11-12 , 19-21 , 25-30 เมษายน 2565 รวม 17 วัน
- B3 ในวันที่ 4-6 , 8-12 , 18 , 20 , 22-30 เมษายน 2565 รวม 19 วัน
- B4 ในวันที่ 2 , 4-9 , 11-12 , 20-30 เมษายน 2565 รวม 19 วัน
- B5 ในวันที่ 1 , 5-6 , 8-13 , 18-23 , 25-30 เมษายน 2565 รวม 21 วัน
- C1,C2 ในวันที่ 1-5 , 7-14 , 17-24 , 28-30 เมษายน 2565 รวม 24 วัน
- C3 ในวันที่ 1-2 , 4-14 , 20-24 , 27-30 เมษายน 2565 รวม 22 วัน
- D1,D2 ในวันที่ 1-6 , 8-10 , 12 , 14-16 , 18-23 , 25-30 เมษายน 2565 รวม 25 วัน

จำนวน (วัน)

กราฟแสดงปริมาณรถหนาแน่นก่อนเข้าท่าเทียบเรือ

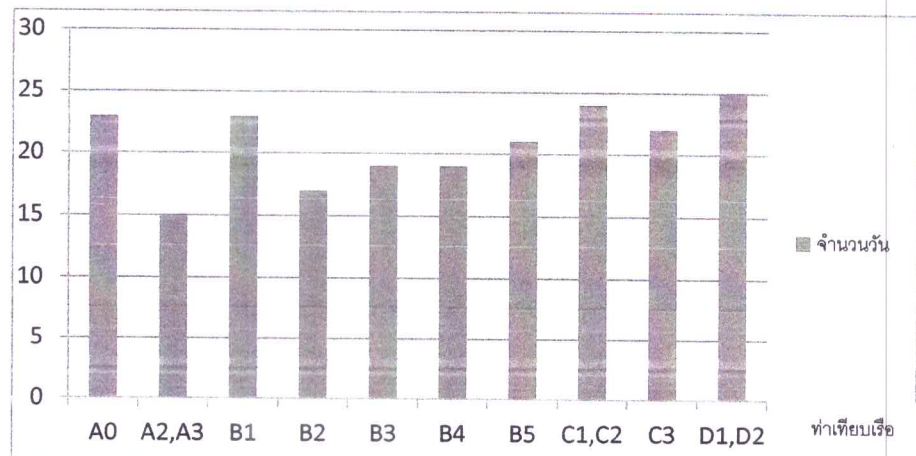

/2. รายงาน...



2. รายงานสภาพการจราจรบริเวณประตูตรวจสอบ 1 , 2 , 3 , และ 4 ของ ทลฉ. สภาพการจราจรโดยทั่วไปคล่องตัว ไม่มีปริมาณรถหนาแน่น

จึงเรียนมาเพื่อโปรดทราบ



(นายอภิชาติ ทองบางโปรง)

ทพธ.

ร้อยตำรวจเอก



(อนาบดี รูปเทียนรัตน์)

ผ.อ.ทลฉ.

27 พ.ค. 65

-ทพธ.

(นายขุนณัฏพัทธ์ ศรีภาเพ็ญ)

ชกท.

18 พ.ค. 65

ร้อยตำรวจโท



(กนกศรี อุทัยรัมย์)

อ.ทลฉ.

31 พ.ค. 65

เรือเอก

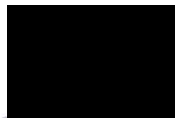

(กานต์ เมฆะรุจิ)

รอง อ.ทลฉ.

27 พ.ค. 65

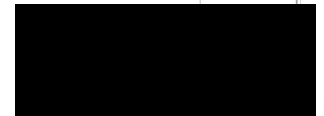

(นางพรทิพา ทวีสุข)

อ.ทลฉ.

23 พ.ค. 65

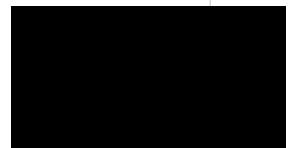

(นายเทียนชัย มักเที่ยงตรง)

อสบส.

26 พ.ค. 65

เรื่อง รายงานสภาพการจราจรภายในเขตรั้วศุลกากร และบริเวณประตูตรวจสอบ 1 , 2 , 3 และ 4 ของ ทลฉ.
ประจำเดือน เมษายน 2565



บันทึก

หน่วยงาน ผรภ.กท.สบส. โทรศัพท์ 180 , 107 , 108
ที่ กท 2104/106 วันที่ 20 มิถุนายน 2565
เรื่อง รายงานสภาพการจราจรภายในเขตรั้วศุลกากร และบริเวณประตูตรวจสอบ 1 , 2 , 3 และ 4 ของ ทลฉ.
ประจำเดือน พฤษภาคม 2565

เรียน อ.ทลฉ./รอง อ.ทลฉ./ผช.อ.ทลฉ./อสบส./อภท./ชภท.

ผรภ.กท. ขอสรุปรายงานสภาพการจราจรภายในเขตรั้วศุลกากร ทลฉ. และบริเวณประตูตรวจสอบ 1 , 2 , 3 และ 4 ของ ทลฉ. ประจำเดือน พฤษภาคม 2565 ดังนี้

1. รายงานสภาพการจราจรภายในเขตรั้วศุลกากร ทลฉ. การจราจรโดยทั่วไปคล่องตัว มีปริมาณรถหนาแน่นก่อนเข้าท่าเทียบเรือ (รายละเอียดตามเอกสารแนบ)

- A0 ในวันที่ 2-10, 18-30 พฤษภาคม 2565 รวม 23 วัน
- A2,A3 ในวันที่ 1,3-5,8-10 8-12 , 15 , 21-22 , 25-30 พฤษภาคม 2565 รวม 15 วัน
- B1 ในวันที่ 1-14 , 19-21, 23, 25-29 พฤษภาคม 2565 รวม 23 วัน
- B2 ในวันที่ 1-2 , 4 , 8-9 , 11-12 , 19-21 , 25-30 พฤษภาคม 2565 รวม 17 วัน
- B3 ในวันที่ 4-6 , 8-12 , 18 , 20 , 22-30 พฤษภาคม 2565 รวม 19 วัน
- B4 ในวันที่ 2 , 4-9 , 11-12 , 20-30 พฤษภาคม 2565 รวม 19 วัน
- B5 ในวันที่ 1 , 5-6 , 8-13 , 18-23 , 25-30 พฤษภาคม 2565 รวม 21 วัน
- C1,C2 ในวันที่ 1-5 , 7-14 , 17-24 , 28-30 พฤษภาคม 2565 รวม 24 วัน
- C3 ในวันที่ 1-2 , 4-14 , 20-24 , 27-30 พฤษภาคม 2565 รวม 22 วัน
- D1,D2 ในวันที่ 1-6 , 8-10 , 12 , 14-16 , 18-23 , 25-30 พฤษภาคม 2565 รวม 25 วัน

จำนวน (วัน)

กราฟแสดงปริมาณรถหนาแน่นก่อนเข้าท่าเทียบเรือ

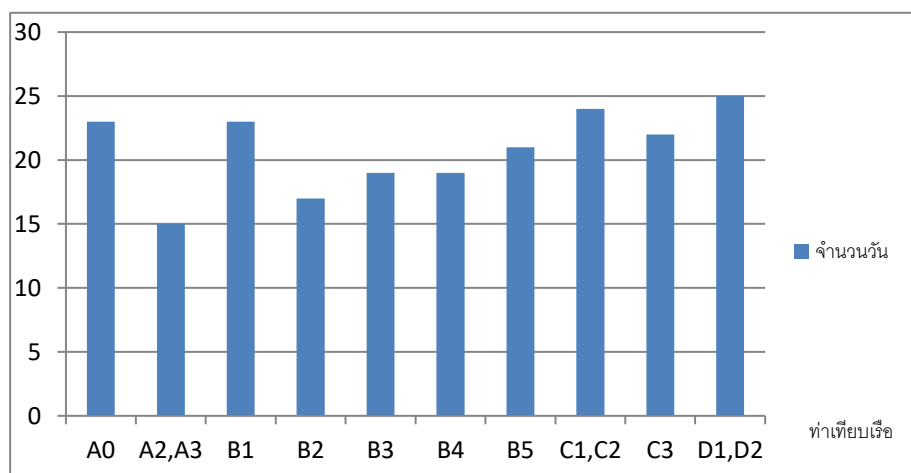

/2. รายงาน...



2. รายงานสภาพการจราจรบริเวณประตูตรวจสอบ 1 , 2 , 3 , และ 4 ของ ทลฉ. สภาพการจราจร
โดยทั่วไปคล่องตัว ไม่มีปริมาณรถหนาแน่น

จึงเรียนมาเพื่อโปรดทราบ

(นายอภิชาติ ทองบางโปรง)

พพรภ.

เรื่อง รายงานสภาพการจราจรภายในเขตรั้วศุลกากร และบริเวณประตูตรวจสอบ 1 , 2 , 3 และ 4 ของ ทลฉ.
ประจำเดือน พฤษภาคม 2565



รายงานสภาพการจราจรภายในเขตรั้วศุลกากรท่าเรือแหลมฉบัง
วันพุธ ที่ 1 มิถุนายน พ.ศ. 2565

เวลา	รายละเอียด
17.31 น.	สภาพการจราจรถนนหมายเลข 2 และถนนหมายเลข 5 มีรถบรรทุกต่อแถวเข้าท่าเทียบเรือ บริษัท KRC รถบรรทุกทางเปล่า 10 คัน
17.36 น.	สภาพการจราจรถนนหมายเลข 1,3 และถนนหมายเลข 7 มีรถบรรทุกต่อแถวเข้าท่าเทียบเรือ A2 A3 รถบรรทุกตู้สินค้า 18 คัน/รถบรรทุกทางเปล่า 16 คัน
18.09 น.	สภาพการจราจรถนนหมายเลข 4 และหมายเลข 9 มีรถบรรทุกต่อแถวเข้าท่าเทียบเรือ B1 รถบรรทุกตู้สินค้า 26 คัน/รถบรรทุกทางเปล่า 7 คัน/เพิ่มเติมมีรถบรรทุก 10 คัน B2 รถบรรทุกตู้สินค้า 227 คัน/รถบรรทุกทางเปล่า 8 คัน B3 รถบรรทุกตู้สินค้า 30 คัน/รถบรรทุกทางเปล่า 15 คัน B4 รถบรรทุกตู้สินค้า 44 คัน/รถบรรทุกทางเปล่า 10 คัน B5 รถบรรทุกตู้สินค้า 20 คัน/รถบรรทุกทางเปล่า 35 คัน/เพิ่มเติมมีรถบรรทุก 206 คัน
18.17 น.	สภาพการจราจรถนนหมายเลข 5,6 และหมายเลข 10 มีรถบรรทุกต่อแถวเข้าท่าเทียบเรือ D1 รถบรรทุกตู้สินค้า 8 คัน/รถบรรทุกทางเปล่า 17 คัน C1-2 รถบรรทุกทางเปล่า 11 คัน C3 รถบรรทุกตู้สินค้า 29 คัน/รถบรรทุกทางเปล่า 16 คัน
18.22 น.	สภาพการจราจรถนนหมายเลข 2 และหมายเลข 8 มีรถบรรทุกต่อแถวเข้าท่าเทียบเรือ A0 รถบรรทุกตู้สินค้า 29 คัน/รถบรรทุกทางเปล่า 18 คัน/เพิ่มเติมมีรถบรรทุก 48 คัน
21.01 น.	สภาพการจราจรถนนหมายเลข 2 และหมายเลข 8 มีรถบรรทุกต่อแถวเข้าท่าเทียบเรือ A0 รถบรรทุกตู้สินค้า 30 คัน/รถบรรทุกทางเปล่า 28 คัน/เพิ่มเติมมีรถบรรทุก 65 คัน
21.13 น.	สภาพการจราจรถนนหมายเลข 4 และ หมายเลข 9 มีรถบรรทุกต่อแถวเข้าท่าเทียบเรือ B2 รถบรรทุกตู้สินค้า 180 คัน B5 รถบรรทุกตู้สินค้า 25 คัน/เพิ่มเติมมีรถบรรทุก 225 คัน
21.18 น.	สภาพการจราจรถนนหมายเลข 1,3 และถนนหมายเลข 7 มีรถบรรทุกต่อแถวเข้าท่าเทียบเรือ A2 รถบรรทุกตู้สินค้า 7 คัน/รถบรรทุกทางเปล่า 6 คัน
21.24 น.	สภาพการจราจรถนนหมายเลข 5,6 และ หมายเลข 10 มีรถบรรทุกต่อแถวเข้าท่าเทียบเรือ D1 รถบรรทุกตู้สินค้า 5 คัน/รถบรรทุกทางเปล่า 8 คัน C1-2 รถบรรทุกทางเปล่า 6 คัน/รถบรรทุกทางเปล่า 12 คัน C3 รถบรรทุกตู้สินค้า 5 คัน/รถบรรทุกทางเปล่า 15 คัน
00.27 น.	สภาพการจราจรถนนหมายเลข 5,6 และหมายเลข 10 มีรถบรรทุกต่อแถวเข้าท่าเทียบเรือ D1 รถบรรทุกตู้สินค้า 3 คัน/รถบรรทุกทางเปล่า 4 คัน



รายงานสภาพการจราจรภายในเขตรั้วศุลกากรท่าเรือแหลมฉบัง

วันพฤหัสบดีที่ 2 มิถุนายน พ.ศ. 2565

เวลา	รายละเอียด
08.27 น.	สภาพการจราจรถนนหมายเลข 2 และถนนหมายเลข 5 มีรถบรรทุกต่อแถวเข้าท่าเทียบเรือ บริษัท KRC รถบรรทุกตู้สินค้า 14 คัน
09.04 น.	สภาพการจราจรถนนหมายเลข 4 และหมายเลข 9 มีรถบรรทุกต่อแถวเข้าท่าเทียบเรือ B1 รถบรรทุกตู้สินค้า 11 คัน/รถบรรทุกหางเปล่า 3 คัน B2 รถบรรทุกตู้สินค้า 37 คัน/รถบรรทุกหางเปล่า 12 คัน
09.12 น.	สภาพการจราจรถนนหมายเลข 5,6 และหมายเลข 10 มีรถบรรทุกต่อแถวเข้าท่าเทียบเรือ D1 รถบรรทุกตู้สินค้า 38 คัน/รถบรรทุกหางเปล่า 35 คัน C1-2 รถบรรทุกตู้สินค้า 23 คัน/รถบรรทุกหางเปล่า 19 คัน C3 รถบรรทุกตู้สินค้า 13 คัน/รถบรรทุกหางเปล่า 10 คัน/เพิ่มเติมรถบรรทุกตู้หนัก 7 คัน
09.21 น.	สภาพการจราจรถนนหมายเลข 1,3 และถนนหมายเลข 7 มีรถบรรทุกต่อแถวเข้าท่าเทียบเรือ A3 รถบรรทุกตู้สินค้า 5 คัน/รถบรรทุกหางเปล่า 2 คัน
09.33 น.	สภาพการจราจรถนนหมายเลข 2 และหมายเลข 8 มีรถบรรทุกต่อแถวเข้าท่าเทียบเรือ A0 รถบรรทุกตู้สินค้า 33 คัน/รถบรรทุกหางเปล่า 6 คัน
13.29 น.	สภาพการจราจรถนนหมายเลข 2 และหมายเลข 8 มีรถบรรทุกต่อแถวเข้าท่าเทียบเรือ A0 รถบรรทุกตู้สินค้า 43 คัน/รถบรรทุกหางเปล่า 14 คัน/เพิ่มเติมรถบรรทุกตู้หนัก 23 คัน
13.57 น.	สภาพการจราจรถนนหมายเลข 1,3 และถนนหมายเลข 7 มีรถบรรทุกต่อแถวเข้าท่าเทียบเรือ A3 รถบรรทุกตู้สินค้า 15 คัน/รถบรรทุกหางเปล่า 13 คัน
14.05 น.	สภาพการจราจรถนนหมายเลข 5,6 และหมายเลข 10 มีรถบรรทุกต่อแถวเข้าท่าเทียบเรือ D1 รถบรรทุกตู้สินค้า 71 คัน/รถบรรทุกหางเปล่า 41 คัน C1-2 รถบรรทุกตู้สินค้า 32 คัน/รถบรรทุกหางเปล่า 44 คัน C3 รถบรรทุกตู้สินค้า 3 คัน/รถบรรทุกหางเปล่า 2 คัน
14.18 น.	สภาพการจราจรถนนหมายเลข 4 และ หมายเลข 9 มีรถบรรทุกต่อแถวเข้าท่าเทียบเรือ B1 รถบรรทุกตู้สินค้า 19 คัน/รถบรรทุกหางเปล่า 14 คัน B2 รถบรรทุกตู้สินค้า 68 คัน/รถบรรทุกหางเปล่า 22 คัน B3 รถบรรทุกตู้สินค้า 56 คัน B4 รถบรรทุกตู้สินค้า 11 คัน B5 รถบรรทุกตู้สินค้า 15 คัน/รถบรรทุกหางเปล่า 27 คัน
17.38 น.	สภาพการจราจรถนนหมายเลข 2 และหมายเลข 8 มีรถบรรทุกต่อแถวเข้าท่าเทียบเรือ A0 รถบรรทุกตู้สินค้า 29 คัน/รถบรรทุกหางเปล่า 4 คัน/เพิ่มเติมรถบรรทุกตู้หนัก 75 คัน

18.00 น.	<p>สภาพการจราจรถนนหมายเลข 4 และ หมายเลข 9 มีรถบรรทุกต่อแถวเข้าท่าเทียบเรือ</p> <p>B1 รถบรรทุกตู้สินค้า 37 คัน/รถบรรทุกหางเปล่า 19 คัน</p> <p>B2 รถบรรทุกตู้สินค้า 35 คัน/รถบรรทุกหางเปล่า 14 คัน</p> <p>B3 รถบรรทุกตู้สินค้า 70 คัน/รถบรรทุกหางเปล่า 11 คัน</p> <p>B4 รถบรรทุกตู้สินค้า 15 คัน</p>
18.32 น.	<p>สภาพการจราจรถนนหมายเลข 5,6 และหมายเลข 10 มีรถบรรทุกต่อแถวเข้าท่าเทียบเรือ</p> <p>D1 รถบรรทุกตู้สินค้า 101 คัน/รถบรรทุกหางเปล่า 7 คัน</p> <p>C1-2 รถบรรทุกตู้สินค้า 105 คัน/รถบรรทุกหางเปล่า 45 คัน</p> <p>C3 รถบรรทุกตู้สินค้า 13 คัน/รถบรรทุกหางเปล่า 8 คัน</p>
21.33 น.	<p>สภาพการจราจรถนนหมายเลข 1,3 และถนนหมายเลข 7 มีรถบรรทุกต่อแถวเข้าท่าเทียบเรือ</p> <p>A3 รถบรรทุกตู้สินค้า 8 คัน/รถบรรทุกหางเปล่า 6 คัน</p>
21.45 น.	<p>สภาพการจราจรถนนหมายเลข 4 และหมายเลข 9 มีรถบรรทุกต่อแถวเข้าท่าเทียบเรือ</p> <p>B1 รถบรรทุกตู้สินค้า 40 คัน/รถบรรทุกหางเปล่า 7 คัน</p> <p>B2 รถบรรทุกตู้สินค้า 8 คัน/รถบรรทุกหางเปล่า 2 คัน</p> <p>B3 รถบรรทุกตู้สินค้า 15 คัน</p> <p>B5 รถบรรทุกตู้สินค้า 20 คัน/เพิ่มเติมรถบรรทุกตู้หนัก 5 คัน</p>
00.06 น.	<p>สภาพการจราจรถนนหมายเลข 4 และหมายเลข 9 มีรถบรรทุกต่อแถวเข้าท่าเทียบเรือ</p> <p>B1 รถบรรทุกตู้สินค้า 27 คัน</p> <p>B4 รถบรรทุกตู้สินค้า 19 คัน</p>
00.19 น.	<p>สภาพการจราจรถนนหมายเลข 5,6 และหมายเลข 10 มีรถบรรทุกต่อแถวเข้าท่าเทียบเรือ</p> <p>C1-2 รถบรรทุกตู้สินค้า 92 คัน/รถบรรทุกหางเปล่า 18 คัน</p> <p>C3 รถบรรทุกตู้สินค้า 6 คัน</p>
00.28 น.	<p>สภาพการจราจรถนนหมายเลข 2 และหมายเลข 8 มีรถบรรทุกต่อแถวเข้าท่าเทียบเรือ</p> <p>A0 รถบรรทุกตู้สินค้า 30 คัน/รถบรรทุกหางเปล่า 15 คัน/เพิ่มเติมรถบรรทุกตู้หนัก 45 คัน</p>
05.43 น.	<p>สภาพการจราจรถนนหมายเลข 4 และหมายเลข 9 มีรถบรรทุกต่อแถวเข้าท่าเทียบเรือ</p> <p>B1 รถบรรทุกตู้สินค้า 12 คัน</p> <p>B2 รถบรรทุกตู้สินค้า 3 คัน</p> <p>B3 รถบรรทุกตู้สินค้า 5 คัน</p>
05.49 น.	<p>สภาพการจราจรถนนหมายเลข 2 และหมายเลข 8 มีรถบรรทุกต่อแถวเข้าท่าเทียบเรือ</p> <p>A0 รถบรรทุกตู้สินค้า 9 คัน</p>
06.02 น.	<p>สภาพการจราจรถนนหมายเลข 5,6 และหมายเลข 10 มีรถบรรทุกต่อแถวเข้าท่าเทียบเรือ</p> <p>C1-2 รถบรรทุกตู้สินค้า 79 คัน/รถบรรทุกหางเปล่า 8 คัน</p>



รายงานสภาพการจราจรภายในเขตรั้วศุลกากรท่าเรือแหลมฉบัง
วันศุกร์ที่ 3 มิถุนายน พ.ศ. 2565

เวลา	รายละเอียด
08.20 น.	สภาพการจราจรถนนหมายเลข 2 และหมายเลข 8 มีรถบรรทุกต่อแถวเข้าท่าเทียบเรือ A0 รถบรรทุกตู้สินค้า 26 คัน/เพิ่มเติมรถบรรทุกตู้หนัก 35 คัน
08.41 น.	สภาพการจราจรถนนหมายเลข 5,6 และหมายเลข 10 มีรถบรรทุกต่อแถวเข้าท่าเทียบเรือ D1 รถบรรทุกตู้สินค้า 1 คัน/รถบรรทุกหางเปล่า 3 คัน C1-2 รถบรรทุกตู้สินค้า 82 คัน/รถบรรทุกหางเปล่า 16 คัน C3 รถบรรทุกตู้สินค้า 3 คัน/รถบรรทุกหางเปล่า 1 คัน
08.57 น.	สภาพการจราจรถนนหมายเลข 1,4 และหมายเลข 9 มีรถบรรทุกต่อแถวเข้าท่าเทียบเรือ B1 รถบรรทุกตู้สินค้า 14 คัน/รถบรรทุกหางเปล่า 7 คัน
13.38 น.	สภาพการจราจรถนนหมายเลข 2 และหมายเลข 8 มีรถบรรทุกต่อแถวเข้าท่าเทียบเรือ A0 รถบรรทุกตู้สินค้า 28 คัน/เพิ่มเติมรถบรรทุกตู้หนัก 25 คัน
14.14 น.	สภาพการจราจรถนนหมายเลข 5,6 และหมายเลข 10 มีรถบรรทุกต่อแถวเข้าท่าเทียบเรือ D1 รถบรรทุกตู้สินค้า 58 คัน/รถบรรทุกหางเปล่า 15 คัน C1-2 รถบรรทุกตู้สินค้า 82 คัน/รถบรรทุกหางเปล่า 44 คัน C3 รถบรรทุกตู้สินค้า 8 คัน/รถบรรทุกหางเปล่า 14 คัน/เพิ่มเติมรถบรรทุกตู้หนัก 90 คัน
15.04 น.	สภาพการจราจรถนนหมายเลข 1,4 และหมายเลข 9 มีรถบรรทุกต่อแถวเข้าท่าเทียบเรือ B1 รถบรรทุกตู้สินค้า 14 คัน/เพิ่มเติมรถบรรทุกตู้หนัก 37 คัน B2 รถบรรทุกตู้สินค้า 45 คัน
17.34 น.	สภาพการจราจรถนนหมายเลข 1,4 และหมายเลข 9 มีรถบรรทุกต่อแถวเข้าท่าเทียบเรือ B1 รถบรรทุกตู้สินค้า 15 คัน/เพิ่มเติมรถบรรทุกตู้หนัก 48 คัน B2 รถบรรทุกตู้สินค้า 35 คัน
17.44 น.	สภาพการจราจรถนนหมายเลข 2 และหมายเลข 8 มีรถบรรทุกต่อแถวเข้าท่าเทียบเรือ A0 รถบรรทุกตู้สินค้า 27 คัน
17.49 น.	สภาพการจราจรถนนหมายเลข 1,3 และหมายเลข 7 มีรถบรรทุกต่อแถวเข้าท่าเทียบเรือ A3 รถบรรทุกตู้สินค้า 20 คัน
20.27 น.	สภาพการจราจรถนนหมายเลข 2 และหมายเลข 5 มีรถบรรทุกต่อแถวเข้าท่าเทียบเรือ แยก KRC มีรถบรรทุกสินค้าจำนวน 4 คัน

20.31 น.	สภาพการจราจรถนนหมายเลข 1,4 และหมายเลข 9 มีรถบรรทุกต่อแถวเข้าท่าเทียบเรือ B1 รถบรรทุกตู้สินค้า 15 คัน/เพิ่มเติมรถบรรทุกตู้หนัก 48 คัน B2 รถบรรทุกตู้สินค้า 20 คัน B3 เพิ่มเติมรถบรรทุกตู้หนัก 60 คัน B4 รถบรรทุกตู้สินค้า 16 คัน/รถบรรทุกหางเปล่า 10 คัน
20.51 น.	สภาพการจราจรถนนหมายเลข 5,6 และหมายเลข 10 มีรถบรรทุกต่อแถวเข้าท่าเทียบเรือ C3 รถบรรทุกตู้สินค้า 9 คัน/เพิ่มเติมรถบรรทุกตู้หนัก 92 คัน
00.30 น.	สภาพการจราจรถนนหมายเลข 4 และหมายเลข 9 มีรถบรรทุกต่อแถวเข้าท่าเทียบเรือ B1 รถบรรทุกตู้สินค้า 15 คัน/รถบรรทุกหางเปล่า 7 คัน B2 รถบรรทุกหางเปล่า 2 คัน
00.35 น.	สภาพการจราจรถนนหมายเลข 2 และหมายเลข 5 มีรถบรรทุกต่อแถวเข้าท่าเทียบเรือ แยก KRC มีรถบรรทุกสินค้าจำนวน 7 คัน/รถบรรทุกหางเปล่า 3 คัน
05.25 น.	สภาพการจราจรถนนหมายเลข 2 และหมายเลข 5 มีรถบรรทุกต่อแถวเข้าท่าเทียบเรือ แยก KRC มีรถบรรทุกสินค้าจำนวน 25 คัน/รถบรรทุกหางเปล่า 10 คัน
05.35 น.	สภาพการจราจรถนนหมายเลข 1,2 และหมายเลข 8 มีรถบรรทุกต่อแถวเข้าท่าเทียบเรือ A0 รถบรรทุกตู้สินค้า 6 คัน
05.48 น.	สภาพการจราจรถนนหมายเลข 5,6 และหมายเลข 10 มีรถบรรทุกต่อแถวเข้าท่าเทียบเรือ D1 รถบรรทุกตู้สินค้า 5 คัน/รถบรรทุกหางเปล่า 2 คัน



รายงานสภาพการจราจรภายในเขตรั้วศุลกากรท่าเรือแหลมฉบัง

วันเสาร์ที่ 4 มิถุนายน พ.ศ. 2565

เวลา	รายละเอียด
08.43 น.	สภาพการจราจรถนนหมายเลข 2 และ หมายเลข 5 มีรถบรรทุกต่อแถวเข้าท่าเทียบเรือ แยกKRC มีรถบรรทุกสินค้าจำนวน 57 คัน/รถบรรทุกหางเปล่า 16 คัน
09.30 น.	สภาพการจราจรถนนหมายเลข 5,6 และหมายเลข 10 มีรถบรรทุกต่อแถวเข้าท่าเทียบเรือ D1 รถบรรทุกตู้สินค้า 18 คัน/รถบรรทุกหางเปล่า 25 คัน C1.C2 รถบรรทุกตู้สินค้า 16 คัน/รถบรรทุกหางเปล่า 3 คัน C3 รถบรรทุกตู้สินค้า 1 คัน/รถบรรทุกหางเปล่า 10 คัน
13.59 น.	สภาพการจราจรถนนหมายเลข 1,3 และหมายเลข 7 มีรถบรรทุกต่อแถวเข้าท่าเทียบเรือ A3 รถบรรทุกตู้สินค้า 47 คัน

14.14 น.	สภาพการจราจรถนนหมายเลข 5,6 และหมายเลข 10 มีรถบรรทุกต่อแถวเข้าท่าเทียบเรือ D1 รถบรรทุกตู้สินค้า 60 คัน/รถบรรทุกหางเปล่า 25 คัน C1.C2 รถบรรทุกตู้สินค้า 126 คัน/รถบรรทุกหางเปล่า 13 คัน C3 รถบรรทุกตู้สินค้า 26 คัน/รถบรรทุกหางเปล่า 14 คัน
14.23 น.	สภาพการจราจรถนนหมายเลข 1,4 และหมายเลข 9 มีรถบรรทุกต่อแถวเข้าท่าเทียบเรือ B1 รถบรรทุกตู้สินค้า 3 คัน/รถบรรทุกหางเปล่า 15 คัน
17.45 น.	สภาพการจราจรถนนหมายเลข 5,6 และหมายเลข 10 มีรถบรรทุกต่อแถวเข้าท่าเทียบเรือ D1 รถบรรทุกตู้สินค้า 65 คัน/รถบรรทุกหางเปล่า 24 คัน C1.C2 รถบรรทุกตู้สินค้า 186 คัน/รถบรรทุกหางเปล่า 53 คัน C3 รถบรรทุกตู้สินค้า 6 คัน/รถบรรทุกหางเปล่า 10 คัน/เพิ่มเติมรถบรรทุกตู้หนัก 30 คัน
17.57 น.	สภาพการจราจรถนนหมายเลข 2 และหมายเลข 8 มีรถบรรทุกต่อแถวเข้าท่าเทียบเรือ A0 รถบรรทุกตู้สินค้า 23 คัน
18.14 น.	สภาพการจราจรถนนหมายเลข 1,3 และหมายเลข 7 มีรถบรรทุกต่อแถวเข้าท่าเทียบเรือ A3 รถบรรทุกตู้สินค้า 28 คัน
20.45 น.	สภาพการจราจรถนนหมายเลข 1,2 และหมายเลข 8 มีรถบรรทุกต่อแถวเข้าท่าเทียบเรือ A0 รถบรรทุกหางเปล่า 3 คัน
20.52 น.	สภาพการจราจรถนนหมายเลข 4 และหมายเลข 9 มีรถบรรทุกต่อแถวเข้าท่าเทียบเรือ B5 รถบรรทุกตู้สินค้า 12 คัน
20.56 น.	สภาพการจราจรถนนหมายเลข 5,6 และหมายเลข 10 มีรถบรรทุกต่อแถวเข้าท่าเทียบเรือ D1 รถบรรทุกตู้สินค้า 34 คัน/รถบรรทุกหางเปล่า 26 คัน C1.C2 รถบรรทุกตู้สินค้า 112 คัน/รถบรรทุกหางเปล่า 14 คัน C3 เพิ่มเติมรถบรรทุกตู้สินค้า 18 คัน



รายงานสภาพการจราจรภายในเขตรั้วศุลกากรท่าเรือแหลมฉบัง

วันอาทิตย์ที่ 5 มิถุนายน พ.ศ. 2565

เวลา	รายละเอียด
09.23 น.	สภาพการจราจรถนนหมายเลข 5,6 และถนนหมายเลข 10 มีรถบรรทุกต่อแถวเข้าท่าเทียบเรือ D1 รถบรรทุกตู้สินค้า 4 คัน /รถบรรทุกหางเปล่า 3 คัน C1.C2 รถบรรทุกตู้สินค้า 31 คัน C3 รถบรรทุกตู้สินค้า 2 คัน/รถบรรทุกหางเปล่า 13 คัน

14.17 น.	สภาพการจราจรถนนหมายเลข 5,6 และหมายเลข 10 มีรถบรรทุกต่อแถวเข้าท่าเทียบเรือ C1.C2 รถบรรทุกตู้สินค้า 78 คัน C3 รถบรรทุกตู้สินค้า 22 คัน/รถบรรทุกหางเปล่า 3 คัน
17.45 น.	สภาพการจราจรถนนหมายเลข 5,6 และหมายเลข 10 มีรถบรรทุกต่อแถวเข้าท่าเทียบเรือ C1.C2 รถบรรทุกตู้สินค้า 28 คัน C3 รถบรรทุกหางเปล่า 3 คัน
20.23 น.	สภาพการจราจรถนนหมายเลข 2 และ หมายเลข 5 มีรถบรรทุกต่อแถวเข้าท่าเทียบเรือ แยก KRC มีรถบรรทุกสินค้าจำนวน 2 คัน
00.22 น.	สภาพการจราจรถนนหมายเลข 2 และหมายเลข 5 มีรถบรรทุกต่อแถวเข้าท่าเทียบเรือ แยก KRC มีรถบรรทุกสินค้าจำนวน 4 คัน/รถบรรทุกหางเปล่า 4 คัน
05.27 น.	สภาพการจราจรถนนหมายเลข 2 และหมายเลข 5 มีรถบรรทุกต่อแถวเข้าท่าเทียบเรือ แยก KRC มีรถบรรทุกสินค้าจำนวน 14 คัน/รถบรรทุกหางเปล่า 16 คัน
05.51 น.	สภาพการจราจรถนนหมายเลข 5,6 และถนนหมายเลข 10 มีรถบรรทุกต่อแถวเข้าท่าเทียบเรือ D1 รถบรรทุกตู้สินค้า 1 คัน/รถบรรทุกหางเปล่า 3 คัน C3 รถบรรทุกตู้สินค้า 3 คัน/รถบรรทุกหางเปล่า 18 คัน



รายงานสภาพการจราจรภายในเขตวิศุศลการท่าเรือแหลมฉบัง
วันจันทร์ที่ 6 มิถุนายน พ.ศ. 2565

เวลา	รายละเอียด
08.29 น.	สภาพการจราจรถนนหมายเลข 4 และหมายเลข 9 มีรถบรรทุกต่อแถวเข้าท่าเทียบเรือ B1 รถบรรทุกตู้สินค้า 10 คัน
08.54 น.	สภาพการจราจรถนนหมายเลข 1,2 และหมายเลข 8 มีรถบรรทุกต่อแถวเข้าท่าเทียบเรือ A0 รถบรรทุกตู้สินค้า 25 คัน/รถบรรทุกหางเปล่า 15 คัน
13.44น.	สภาพการจราจรถนนหมายเลข 1,3 และหมายเลข 7 มีรถบรรทุกต่อแถวเข้าท่าเทียบเรือ คลังสินค้าอันตราย JWD ตู้หนัก DG รถบรรทุกสินค้า 15 คัน
13.55 น.	สภาพการจราจรถนนหมายเลข 5,6 และหมายเลข 10 มีรถบรรทุกต่อแถวเข้าท่าเทียบเรือ C1/C2 รถบรรทุกตู้สินค้า 8 คัน C3 รถบรรทุกหางเปล่า 14 คัน/เพิ่มเติมมีรถบรรทุกสินค้า 15 คัน D1 รถบรรทุกตู้สินค้า 13 คัน/รถบรรทุกหางเปล่า 7 คัน

17.25น.	<p>สภาพการจราจรถนนหมายเลข 5,6 และหมายเลข 10 มีรถบรรทุกต่อแถวเข้าท่าเทียบเรือ C1/C2 รถบรรทุกตู้สินค้า 80 คัน/รถบรรทุกหางเปล่า 13 คัน</p> <p>C3 รถบรรทุกหางเปล่า 7 คัน/เพิ่มเติมมีรถบรรทุกสินค้า 65 คัน</p> <p>D1 รถบรรทุกตู้สินค้า 50 คัน/รถบรรทุกหางเปล่า 10 คัน</p>
17.33น.	<p>สภาพการจราจรถนนหมายเลข 1,3 และหมายเลข 7 มีรถบรรทุกต่อแถวเข้าท่าเทียบเรือ A2/A3 รถบรรทุกตู้สินค้า 47 คัน/รถบรรทุกหางเปล่า 14 คัน</p> <p>คลังสินค้าอินทราจ JWD ตู้หนัก DG รถบรรทุกสินค้า 36 คัน</p>
18.05 น.	<p>สภาพการจราจรถนนหมายเลข 4 และหมายเลข 9 มีรถบรรทุกต่อแถวเข้าท่าเทียบเรือ B1 รถบรรทุกตู้สินค้า 21 คัน/เพิ่มเติมมีรถบรรทุกสินค้า 6 คัน</p> <p>B3 รถบรรทุกตู้สินค้า 63 คัน/รถบรรทุกหางเปล่า 22 คัน</p>
20.45 น.	<p>สภาพการจราจรถนนหมายเลข 2 และหมายเลข 8 มีรถบรรทุกต่อแถวเข้าท่าเทียบเรือ A0 เพิ่มเติมมีรถบรรทุกสินค้า 60 คัน</p>
20.53 น.	<p>สภาพการจราจรถนนหมายเลข 5,6 และหมายเลข 10 มีรถบรรทุกต่อแถวเข้าท่าเทียบเรือ C1/C2 รถบรรทุกตู้สินค้า 126 คัน/รถบรรทุกหางเปล่า 36 คัน</p> <p>C3 รถบรรทุกหางเปล่า 43 คัน/รถบรรทุกหางเปล่า 24 คัน/เพิ่มเติมมีรถบรรทุกสินค้า 56 คัน</p> <p>D1 รถบรรทุกตู้สินค้า 15 คัน/รถบรรทุกหางเปล่า 6 คัน</p>
21.07 น.	<p>สภาพการจราจรถนนหมายเลข 1,4 และหมายเลข 9 มีรถบรรทุกต่อแถวเข้าท่าเทียบเรือ B3 รถบรรทุกหางเปล่า 96 คัน</p> <p>B4 รถบรรทุกตู้สินค้า 7 คัน</p>
00.07 น.	<p>สภาพการจราจรถนนหมายเลข 5,6 และหมายเลข 10 มีรถบรรทุกต่อแถวเข้าท่าเทียบเรือ C1/C2 รถบรรทุกตู้สินค้า 105 คัน/รถบรรทุกหางเปล่า 56 คัน</p> <p>C3 รถบรรทุกหางเปล่า 38 คัน/รถบรรทุกหางเปล่า 32 คัน/เพิ่มเติมมีรถบรรทุกสินค้า 115 คัน</p>
00.46 น.	<p>สภาพการจราจรถนนหมายเลข 1,4 และหมายเลข 9 มีรถบรรทุกต่อแถวเข้าท่าเทียบเรือ B3 รถบรรทุกตู้สินค้า 26 คัน/รถบรรทุกหางเปล่า 30 คัน</p>
05.43 น.	<p>สภาพการจราจรถนนหมายเลข 1,4 และหมายเลข 9 มีรถบรรทุกต่อแถวเข้าท่าเทียบเรือ B3 รถบรรทุกตู้สินค้า 14 คัน/รถบรรทุกหางเปล่า 21 คัน</p>
05.48 น.	<p>สภาพการจราจรถนนหมายเลข 2 และ หมายเลข 5 มีรถบรรทุกต่อแถวเข้าท่าเทียบเรือ แยก KRC มีรถบรรทุกสินค้าจำนวน 5 คัน/รถบรรทุกหางเปล่า 15 คัน</p>
05.50 น.	<p>สภาพการจราจรถนนหมายเลข 5,6 และหมายเลข 10 มีรถบรรทุกต่อแถวเข้าท่าเทียบเรือ C1/C2 รถบรรทุกตู้สินค้า 65 คัน/รถบรรทุกหางเปล่า 35 คัน</p> <p>C3 รถบรรทุกหางเปล่า 28 คัน/รถบรรทุกหางเปล่า 11 คัน/เพิ่มเติมมีรถบรรทุกสินค้า 66 คัน</p> <p>D1 รถบรรทุกตู้สินค้า 15 คัน/รถบรรทุกหางเปล่า 7 คัน</p>



รายงานสภาพการจราจรภายในเขตรั้วศุลกากรท่าเรือแหลมฉบัง
วันอังคารที่ 7 มิถุนายน พ.ศ. 2565

เวลา	รายละเอียด
08.44 น.	สภาพการจราจรถนนหมายเลข 4 และหมายเลข 9 มีรถบรรทุกต่อแถวเข้าท่าเทียบเรือ B1 รถบรรทุกตู้สินค้า 27 คัน B3 รถบรรทุกตู้สินค้า 32 คัน/รถบรรทุกหางเปล่า 16 คัน
08.52 น.	สภาพการจราจรถนนหมายเลข 1,3 และหมายเลข 7 มีรถบรรทุกต่อแถวเข้าท่าเทียบเรือ A2,A3 รถบรรทุกตู้สินค้า 7 คัน/รถบรรทุกหางเปล่า 4 คัน
09.39 น.	สภาพการจราจรถนนหมายเลข 5,6 และหมายเลข 10 มีรถบรรทุกต่อแถวเข้าท่าเทียบเรือ C1/C2 รถบรรทุกตู้สินค้า 10 คัน/รถบรรทุกหางเปล่า 24 คัน C3 รถบรรทุกตู้สินค้า 13 คัน/รถบรรทุกหางเปล่า 28 คัน/เพิ่มเติมมีรถบรรทุกสินค้า 65 คัน D1 รถบรรทุกตู้สินค้า 18 คัน
14.03 น.	สภาพการจราจรถนนหมายเลข 1,3 และหมายเลข 7 มีรถบรรทุกต่อแถวเข้าท่าเทียบเรือ คลังสินค้าอินตราาย JWD รถบรรทุกตู้สินค้า DG จำนวน 15 คัน
14.12 น.	สภาพการจราจรถนนหมายเลข 1,2 และหมายเลข 8 มีรถบรรทุกต่อแถวเข้าท่าเทียบเรือ A0 รถบรรทุกตู้สินค้า 15 คัน/รถบรรทุกหางเปล่า 10 คัน/เพิ่มเติมมีรถบรรทุกสินค้า 10 คัน
14.26 น.	สภาพการจราจรถนนหมายเลข 4 และหมายเลข 9 มีรถบรรทุกต่อแถวเข้าท่าเทียบเรือ B2 รถบรรทุกตู้สินค้า 23 คัน/รถบรรทุกหางเปล่า 19 คัน B3 รถบรรทุกตู้สินค้า 41 คัน/รถบรรทุกหางเปล่า 16 คัน B4 รถบรรทุกตู้สินค้า 17 คัน/รถบรรทุกหางเปล่า 11 คัน B5 รถบรรทุกตู้สินค้า 15 คัน
14.34 น.	สภาพการจราจรถนนหมายเลข 5,6 และหมายเลข 10 มีรถบรรทุกต่อแถวเข้าท่าเทียบเรือ C1/C2 รถบรรทุกตู้สินค้า 61 คัน/รถบรรทุกหางเปล่า 19 คัน C3 รถบรรทุกตู้สินค้า 9 คัน/รถบรรทุกหางเปล่า 59 คัน/เพิ่มเติมมีรถบรรทุกสินค้า 75 คัน D1 รถบรรทุกตู้สินค้า 45 คัน/รถบรรทุกหางเปล่า 18 คัน/รถบรรทุกตู้สินค้าจังหวัง 13 คัน
18.19 น.	สภาพการจราจรถนนหมายเลข 1,2 และหมายเลข 8 มีรถบรรทุกต่อแถวเข้าท่าเทียบเรือ A0 รถบรรทุกตู้สินค้า 30 คัน/รถบรรทุกหางเปล่า 37 คัน
18.44 น.	สภาพการจราจรถนนหมายเลข 4 และหมายเลข 9 มีรถบรรทุกต่อแถวเข้าท่าเทียบเรือ B1 รถบรรทุกตู้สินค้า 11 คัน B2 รถบรรทุกตู้สินค้า 21 คัน/รถบรรทุกหางเปล่า 14 คัน B3 รถบรรทุกตู้สินค้า 67 คัน/รถบรรทุกหางเปล่า 29 คัน B4 รถบรรทุกตู้สินค้า 13 คัน/รถบรรทุกหางเปล่า 7 คัน

18.48 น.	สภาพการจราจรถนนหมายเลข 5,6 และหมายเลข 10 มีรถบรรทุกต่อแถวเข้าท่าเทียบเรือ C1/C2 รถบรรทุกตู้สินค้า 175 คัน/รถบรรทุกหางเปล่า 35 คัน C3 รถบรรทุกตู้สินค้า 143 คัน/รถบรรทุกหางเปล่า 54 คัน/เพิ่มเติมมีรถบรรทุกสินค้า 125 คัน D1 รถบรรทุกตู้สินค้า 52 คัน/รถบรรทุกหางเปล่า 16 คัน
20.45 น.	สภาพการจราจรถนนหมายเลข 5,6 และหมายเลข10 มีรถบรรทุกต่อแถวเข้าท่าเทียบเรือ C1/C2 รถบรรทุกตู้สินค้า 164 คัน/รถบรรทุกหางเปล่า 36 คัน C3 รถบรรทุกตู้สินค้า 12 คัน/รถบรรทุกหางเปล่า 21 คัน/เพิ่มเติมมีรถบรรทุกสินค้า 125 คัน D1 รถบรรทุกตู้สินค้า 36 คัน/รถบรรทุกหางเปล่า 6 คัน
20.51 น.	สภาพการจราจรถนนหมายเลข 1,2 และหมายเลข 8 มีรถบรรทุกต่อแถวเข้าท่าเทียบเรือ A0 รถบรรทุกตู้สินค้า 16 คัน/รถบรรทุกหางเปล่า 35 คัน
20.58 น.	สภาพการจราจรถนนหมายเลข 4 และหมายเลข 9 มีรถบรรทุกต่อแถวเข้าท่าเทียบเรือ B2 รถบรรทุกตู้สินค้า 26 คัน/รถบรรทุกหางเปล่า 7 คัน B3 รถบรรทุกตู้สินค้า 47 คัน/รถบรรทุกหางเปล่า 66 คัน B5 รถบรรทุกตู้สินค้า 40 คัน/รถบรรทุกหางเปล่า 7 คัน
23.55 น.	สภาพการจราจรถนนหมายเลข 5,6 และหมายเลข 10 มีรถบรรทุกต่อแถวเข้าท่าเทียบเรือ C1/C2 รถบรรทุกตู้สินค้า 137 คัน/รถบรรทุกหางเปล่า 49 คัน C3 รถบรรทุกตู้สินค้า 19 คัน/รถบรรทุกหางเปล่า 25 คัน/เพิ่มเติมมีรถบรรทุกสินค้า 156 คัน
00.13 น.	สภาพการจราจรถนนหมายเลข 1,2 และหมายเลข 8 มีรถบรรทุกต่อแถวเข้าท่าเทียบเรือ A0 รถบรรทุกหางเปล่า 25 คัน
00.47 น.	สภาพการจราจรถนนหมายเลข 4 และหมายเลข 9 มีรถบรรทุกต่อแถวเข้าท่าเทียบเรือ B3 รถบรรทุกตู้สินค้า 21 คัน/รถบรรทุกหางเปล่า 33 คัน B5 รถบรรทุกตู้สินค้า 55 คัน/รถบรรทุกหางเปล่า 8 คัน
05.36 น.	สภาพการจราจรถนนหมายเลข 5,6 และหมายเลข 10 มีรถบรรทุกต่อแถวเข้าท่าเทียบเรือ C1/C2 รถบรรทุกตู้สินค้า 84 คัน/รถบรรทุกหางเปล่า 34 คัน C3 รถบรรทุกตู้สินค้า 10 คัน/รถบรรทุกหางเปล่า 12 คัน/เพิ่มเติมมีรถบรรทุกสินค้า 110 คัน
05.41 น.	สภาพการจราจรถนนหมายเลข 4 และหมายเลข 9 มีรถบรรทุกต่อแถวเข้าท่าเทียบเรือ B4 รถบรรทุกหางเปล่า 3 คัน B5 รถบรรทุกตู้สินค้า 35 คัน/รถบรรทุกหางเปล่า 10 คัน
05.49 น.	สภาพการจราจรถนนหมายเลข 2 และ หมายเลข 5 มีรถบรรทุกต่อแถวเข้าท่าเทียบเรือ แยก KRC มีรถบรรทุกสินค้าจำนวน 5 คัน/รถบรรทุกหางเปล่า 13 คัน



รายงานสภาพการจราจรภายในเขตรั้วศุลกากรท่าเรือแหลมฉบัง

วันพุธที่ 8 มิถุนายน พ.ศ. 2565

เวลา	รายละเอียด
09.19 น.	สภาพการจราจรถนนหมายเลข 1,3 และหมายเลข 7 มีรถบรรทุกต่อแถวเข้าท่าเทียบเรือ A3 รถบรรทุกตู้สินค้า 4 คัน/รถบรรทุกหางเปล่า 14 คัน
09.27 น.	สภาพการจราจรถนนหมายเลข 1,2 และหมายเลข 8 มีรถบรรทุกต่อแถวเข้าท่าเทียบเรือ A0 รถบรรทุกหางเปล่า 7 คัน
10.23 น.	สภาพการจราจรถนนหมายเลข 5,6 และหมายเลข 10 มีรถบรรทุกต่อแถวเข้าท่าเทียบเรือ C3 เพิ่มเติมมีรถบรรทุกสินค้า 25 คัน
11.28 น.	สภาพการจราจรถนนหมายเลข 1,2 และหมายเลข 8 มีรถบรรทุกต่อแถวเข้าท่าเทียบเรือ A0 รถบรรทุกตู้สินค้า 2 คัน
11.32 น.	สภาพการจราจรถนนหมายเลข 2 และหมายเลข 5 แยกKRC รถบรรทุกตู้สินค้า 4 คัน/รถบรรทุกหางเปล่า 14 คัน
11.43 น.	สภาพการจราจรถนนหมายเลข 1,4 และหมายเลข 9 มีรถบรรทุกต่อแถวเข้าท่าเทียบเรือ B1 รถบรรทุกตู้สินค้า 10 คัน
12.06 น.	สภาพการจราจรถนนหมายเลข 5,6 และหมายเลข 10 มีรถบรรทุกต่อแถวเข้าท่าเทียบเรือ C3 เพิ่มเติมมีรถบรรทุกสินค้า 15 คัน/รถบรรทุกหางเปล่า 26 คัน
20.48 น.	สภาพการจราจรถนนหมายเลข 5,6 และหมายเลข 10 มีรถบรรทุกต่อแถวเข้าท่าเทียบเรือ C1/C2 รถบรรทุกตู้สินค้า 26 คัน/รถบรรทุกหางเปล่า 21 คัน C3 รถบรรทุกตู้สินค้า 35 คัน/รถบรรทุกหางเปล่า 26 คัน D1 รถบรรทุกตู้สินค้า 4 คัน
20.51 น.	สภาพการจราจรถนนหมายเลข 4 และหมายเลข 9 มีรถบรรทุกต่อแถวเข้าท่าเทียบเรือ B2 รถบรรทุกตู้สินค้า 4 คัน B3 รถบรรทุกตู้สินค้า 35 คัน/รถบรรทุกหางเปล่า 54 คัน B5 รถบรรทุกตู้สินค้า 65 คัน/รถบรรทุกหางเปล่า 15 คัน/เพิ่มเติมมีรถบรรทุกสินค้า 30 คัน
20.57 น.	สภาพการจราจรถนนหมายเลข 2 และหมายเลข 8 มีรถบรรทุกต่อแถวเข้าท่าเทียบเรือ A0 รถบรรทุกหางเปล่า 30 คัน
23.49 น.	สภาพการจราจรถนนหมายเลข 5,6 และหมายเลข 10 มีรถบรรทุกต่อแถวเข้าท่าเทียบเรือ C1/C2 รถบรรทุกหางเปล่า 8 คัน

00.54 น.	สภาพการจราจรถนนหมายเลข 1,4 และหมายเลข 9 มีรถบรรทุกต่อแถวเข้าท่าเทียบเรือ B1 รถบรรทุกตู้สินค้า 9 คัน/รถบรรทุกหางเปล่า 2 คัน B5 รถบรรทุกตู้สินค้า 20 คัน/รถบรรทุกหางเปล่า 10 คัน/เพิ่มเติมมีรถบรรทุกสินค้า 95 คัน
05.46 น.	สภาพการจราจรถนนหมายเลข 1,4 และหมายเลข 9 มีรถบรรทุกต่อแถวเข้าท่าเทียบเรือ B5 รถบรรทุกตู้สินค้า 33 คัน/ เพิ่มเติมมีรถบรรทุกสินค้า 95 คัน
05.51 น.	สภาพการจราจรถนนหมายเลข 2 และหมายเลข 5 แยก KRC รถบรรทุกตู้สินค้า 3 คัน/รถบรรทุกหางเปล่า 14 คัน
05.56 น.	สภาพการจราจรถนนหมายเลข 5,6 และหมายเลข 10 มีรถบรรทุกต่อแถวเข้าท่าเทียบเรือ C3 รถบรรทุกตู้สินค้า 6 คัน D1 รถบรรทุกตู้สินค้า 14 คัน/รถบรรทุกหางเปล่า 8 คัน



รายงานสภาพการจราจรภายในเขตรั้วศุลกากรท่าเรือแหลมฉบัง
วันพฤหัสบดีที่ 9 มิถุนายน พ.ศ. 2565

เวลา	รายละเอียด
13.42 น.	สภาพการจราจรถนนหมายเลข 4 และหมายเลข 9 มีรถบรรทุกต่อแถวเข้าท่าเทียบเรือ B3 รถบรรทุกตู้สินค้า 34 คัน/รถบรรทุกหางเปล่า 18 คัน B5 เพิ่มเติมมีรถบรรทุกสินค้า 75 คัน
13.48 น.	สภาพการจราจรถนนหมายเลข 1,2 และหมายเลข 8 มีรถบรรทุกต่อแถวเข้าท่าเทียบเรือ A0 รถบรรทุกตู้สินค้า 29 คัน/รถบรรทุกหางเปล่า 5 คัน
14.04 น.	สภาพการจราจรถนนหมายเลข 5,6 และหมายเลข 10 มีรถบรรทุกต่อแถวเข้าท่าเทียบเรือ C1/C2 รถบรรทุกตู้สินค้า 20 คัน C3 /รถบรรทุกหางเปล่า 14 คัน
17.27 น.	สภาพการจราจรถนนหมายเลข 1,2 และหมายเลข 8 มีรถบรรทุกต่อแถวเข้าท่าเทียบเรือ A0 รถบรรทุกตู้สินค้า 25 คัน/รถบรรทุกหางเปล่า 17 คัน/เพิ่มเติมมีรถบรรทุกสินค้า 15 คัน
17.33 น.	สภาพการจราจรถนนหมายเลข 1,3 และหมายเลข 7 มีรถบรรทุกต่อแถวเข้าท่าเทียบเรือ A2,A3 รถบรรทุกตู้สินค้า 3 คัน/รถบรรทุกหางเปล่า 7 คัน
18.16 น.	สภาพการจราจรถนนหมายเลข 5,6 และหมายเลข 10 มีรถบรรทุกต่อแถวเข้าท่าเทียบเรือ C1/C2 รถบรรทุกตู้สินค้า 57 คัน C3 รถบรรทุกตู้สินค้า 20 คัน/รถบรรทุกหางเปล่า 27 คัน
19.05 น.	สภาพการจราจรถนนหมายเลข 4 และหมายเลข 9 มีรถบรรทุกต่อแถวเข้าท่าเทียบเรือ B3 รถบรรทุกตู้สินค้า 46 คัน/รถบรรทุกหางเปล่า 19 คัน B4 รถบรรทุกตู้สินค้า 13 คัน/รถบรรทุกหางเปล่า 9 คัน B5 เพิ่มเติม มีรถบรรทุกสินค้า 45 คัน

20.55 น.	สภาพการจราจรถนนหมายเลข 5,6 และหมายเลข 10 มีรถบรรทุกต่อแถวเข้าท่าเทียบเรือ C1/C2 รถบรรทุกตู้สินค้า 165 คัน/รถบรรทุกหางเปล่า 42 คัน C3 รถบรรทุกหางเปล่า 10 คัน/รถบรรทุกหางเปล่า 14 คัน D1 รถบรรทุกตู้สินค้า 43 คัน/รถบรรทุกหางเปล่า 21 คัน
20.58 น.	สภาพการจราจรถนนหมายเลข 1,4 และหมายเลข 9 มีรถบรรทุกต่อแถวเข้าท่าเทียบเรือ B3 รถบรรทุกตู้สินค้า 18 คัน/รถบรรทุกหางเปล่า 23 คัน B5 รถบรรทุกหางเปล่า 40 คัน/เพิ่มเติม มีรถบรรทุกสินค้า 100 คัน
23.47 น.	สภาพการจราจรถนนหมายเลข 5,6 และหมายเลข 10 มีรถบรรทุกต่อแถวเข้าท่าเทียบเรือ C1/C2 รถบรรทุกตู้สินค้า 123 คัน/รถบรรทุกหางเปล่า 56 คัน C3 รถบรรทุกหางเปล่า 6 คัน/รถบรรทุกหางเปล่า 14 คัน
23.56 น.	สภาพการจราจรถนนหมายเลข 4 และหมายเลข 9 มีรถบรรทุกต่อแถวเข้าท่าเทียบเรือ B5 รถบรรทุกหางเปล่า 27 คัน/เพิ่มเติม มีรถบรรทุกสินค้า 120 คัน
05.46 น.	สภาพการจราจรถนนหมายเลข 5,6 และหมายเลข 10 มีรถบรรทุกต่อแถวเข้าท่าเทียบเรือ C1/C2 รถบรรทุกตู้สินค้า 86 คัน/รถบรรทุกหางเปล่า 31 คัน C3 รถบรรทุกหางเปล่า 14 คัน/รถบรรทุกหางเปล่า 2 คัน
05.48 น.	สภาพการจราจรถนนหมายเลข 4 และหมายเลข 9 มีรถบรรทุกต่อแถวเข้าท่าเทียบเรือ B5 รถบรรทุกหางเปล่า 30 คัน/เพิ่มเติมมีรถบรรทุกสินค้า 135 คัน
05.54 น.	สภาพการจราจรถนนหมายเลข 2 และหมายเลข 5 แยก KRC รถบรรทุกตู้สินค้า 3 คัน/รถบรรทุกหางเปล่า 14 คัน



รายงานสภาพการจราจรภายในเขตรั้วศุลกากรท่าเรือแหลมฉบัง
วันศุกร์ที่ 10 มิถุนายน พ.ศ. 2565

เวลา	รายละเอียด
13.18 น.	สภาพการจราจรถนนหมายเลข 1,3 และหมายเลข 17 มีรถบรรทุกต่อแถวเข้าท่าเทียบเรือ A3 รถบรรทุกตู้สินค้า 10 คัน/รถบรรทุกหางเปล่า 7 คัน
13.42 น.	สภาพการจราจรถนนหมายเลข 1,4 และหมายเลข 9 มีรถบรรทุกต่อแถวเข้าท่าเทียบเรือ B5 เพิ่มเติมรถบรรทุกตู้หนัก 7 คัน
13.52 น.	สภาพการจราจรถนนหมายเลข 2 และหมายเลข 8 มีรถบรรทุกต่อแถวเข้าท่าเทียบเรือ A0 รถบรรทุกตู้สินค้า 29 คัน/รถบรรทุกหางเปล่า 14 คัน/เพิ่มเติมรถบรรทุกตู้สินค้า 40 คัน
16.13 น.	สภาพการจราจรถนนหมายเลข 5,6 และหมายเลข 10 มีรถบรรทุกต่อแถวเข้าท่าเทียบเรือ C1/C2 รถบรรทุกตู้สินค้า 270 คัน C3 รถบรรทุกหางเปล่า 3 คัน

20.18 น.	สภาพการจราจรถนนหมายเลข 5,6 และหมายเลข 10 มีรถบรรทุกต่อแถวเข้าท่าเทียบเรือ C1 รถบรรทุกตู้สินค้า 146 คัน/รถบรรทุกหางเปล่า 84 คัน C2 รถบรรทุกหางเปล่า 15 คัน
20.21 น.	สภาพการจราจรถนนหมายเลข 1,2 และหมายเลข 8 มีรถบรรทุกต่อแถวเข้าท่าเทียบเรือ A0 รถบรรทุกหางเปล่า 35 คัน/เพิ่มเติมรถบรรทุกตู้หนัก 50 คัน
20.43 น.	สภาพการจราจรถนนหมายเลข 1,3 และหมายเลข 17 มีรถบรรทุกต่อแถวเข้าท่าเทียบเรือ A3 รถบรรทุกตู้สินค้า 18 คัน/รถบรรทุกหางเปล่า 9 คัน
20.50 น.	สภาพการจราจรถนนหมายเลข 1,4 และหมายเลข 9 มีรถบรรทุกต่อแถวเข้าท่าเทียบเรือ B5 รถบรรทุกตู้สินค้า 4 คัน/รถบรรทุกหางเปล่า 15 คัน/เพิ่มเติมรถบรรทุกตู้หนัก 160 คัน
23.49 น.	สภาพการจราจรถนนหมายเลข 5,6 และหมายเลข 10 มีรถบรรทุกต่อแถวเข้าท่าเทียบเรือ C1-2 รถบรรทุกตู้สินค้า 86 คัน/รถบรรทุกหางเปล่า 54 คัน C3 รถบรรทุกหางเปล่า 24 คัน
00.16 น.	สภาพการจราจรถนนหมายเลข 2 และหมายเลข 8 มีรถบรรทุกต่อแถวเข้าท่าเทียบเรือ A0 รถบรรทุกตู้สินค้า 30 คัน
00.42 น.	สภาพการจราจรถนนหมายเลข 1,4 และหมายเลข 9 มีรถบรรทุกต่อแถวเข้าท่าเทียบเรือ B5 เพิ่มเติมรถบรรทุกตู้หนัก 210 คัน
05.46 น.	สภาพการจราจรถนนหมายเลข 5,6 และหมายเลข 10 มีรถบรรทุกต่อแถวเข้าท่าเทียบเรือ C1-2 รถบรรทุกตู้สินค้า 46 คัน/รถบรรทุกหางเปล่า 35 คัน C3 รถบรรทุกหางเปล่า 15 คัน/รถบรรทุกหางเปล่า 22 คัน
05.49 น.	สภาพการจราจรถนนหมายเลข 1,4 และหมายเลข 9 มีรถบรรทุกต่อแถวเข้าท่าเทียบเรือ B5 รถบรรทุกหางเปล่า 15 คัน/เพิ่มเติมรถบรรทุกตู้หนัก 160 คัน



รายงานสภาพการจราจรภายในเขตรั้วศุลกากรท่าเรือแหลมฉบัง
วันเสาร์ที่ 11 มิถุนายน พ.ศ. 2565

เวลา	รายละเอียด
08.32 น.	สภาพการจราจรถนนหมายเลข 4 และหมายเลข 9 มีรถบรรทุกต่อแถวเข้าท่าเทียบเรือ B1 รถบรรทุกตู้สินค้า 11 คัน/เพิ่มเติมรถบรรทุกตู้หนัก 38 คัน B5 รถบรรทุกตู้สินค้า 16 คัน/เพิ่มเติมรถบรรทุกตู้หนัก 150 คัน
08.59 น.	สภาพการจราจรถนนหมายเลข 1,2 และหมายเลข 8 มีรถบรรทุกต่อแถวเข้าท่าเทียบเรือ A0 รถบรรทุกตู้สินค้า 5 คัน/รถบรรทุกหางเปล่า 1 คัน

[illegible]



รายงานสภาพการจราจรภายในเขตรั้วศุลกากรท่าเรือแหลมฉบัง

วันอาทิตย์ที่ 12 มิถุนายน พ.ศ. 2565

เวลา	รายละเอียด
08.49 น.	สภาพการจราจรถนนหมายเลข 5,6 และหมายเลข 10 มีรถบรรทุกต่อแถวเข้าท่าเทียบเรือ D1 รถบรรทุกตู้สินค้า 3 คัน/รถบรรทุกหางเปล่า 6 คัน C3 รถบรรทุกตู้สินค้า 11 คัน
09.06 น.	สภาพการจราจรถนนหมายเลข 1,3 และหมายเลข 7 มีรถบรรทุกต่อแถวเข้าท่าเทียบเรือ A3 รถบรรทุกตู้สินค้า 9 คัน/รถบรรทุกหางเปล่า 5 คัน
13.40 น.	สภาพการจราจรถนนหมายเลข 5,6 และหมายเลข 10 มีรถบรรทุกต่อแถวเข้าท่าเทียบเรือ C1-2 รถบรรทุกหางเปล่า 58 คัน
17.47 น.	สภาพการจราจรถนนหมายเลข 1,3 และหมายเลข 7 มีรถบรรทุกต่อแถวเข้าท่าเทียบเรือ A3 รถบรรทุกตู้สินค้า 5 คัน/รถบรรทุกหางเปล่า 4 คัน
20.33 น.	สภาพการจราจรถนนหมายเลข 5,6 และหมายเลข 10 มีรถบรรทุกต่อแถวเข้าท่าเทียบเรือ C3 รถบรรทุกตู้สินค้า 16 คัน
05.55 น.	สภาพการจราจรถนนหมายเลข 2 และหมายเลข 5 มีรถบรรทุกต่อแถวเข้าท่าเทียบเรือ แยก KRC รถบรรทุกตู้สินค้า 9 คัน/รถบรรทุกหางเปล่า 11 คัน



รายงานสภาพการจราจรภายในเขตรั้วศุลกากรท่าเรือแหลมฉบัง

วันจันทร์ที่ 13 มิถุนายน พ.ศ. 2565

เวลา	รายละเอียด
08.48 น.	สภาพการจราจรถนนหมายเลข 5,6 และหมายเลข 10 มีรถบรรทุกต่อแถวเข้าท่าเทียบเรือ C1-2 รถบรรทุกหางเปล่า 4 คัน/รถบรรทุกหางเปล่า 8 คัน C3 รถบรรทุกหางเปล่า 5 คัน/รถบรรทุกหางเปล่า 2 คัน D1 รถบรรทุกตู้สินค้า 20 คัน/รถบรรทุกหางเปล่า 8 คัน
08.55 น.	สภาพการจราจรถนนหมายเลข 2 และหมายเลข 8 มีรถบรรทุกต่อแถวเข้าท่าเทียบเรือ A0 รถบรรทุกตู้สินค้า 15 คัน/รถบรรทุกหางเปล่า 4 คัน/เพิ่มเติม รถบรรทุกตู้หนัก 8 คัน

[illegible]

00.33 น.	สภาพการจราจรถนนหมายเลข 5,6 และหมายเลข 10 มีรถบรรทุกต่อแถวเข้าท่าเทียบเรือ D1 รถบรรทุกตู้สินค้า 4 คัน/รถบรรทุกหางเปล่า 1 คัน
05.21 น.	สภาพการจราจรถนนหมายเลข 4 และหมายเลข 9 มีรถบรรทุกต่อแถวเข้าท่าเทียบเรือ B1 รถบรรทุกตู้สินค้า 19 คัน/เพิ่มเติมรถบรรทุกตู้หนัก 5 คัน
05.39 น.	สภาพการจราจรถนนหมายเลข 5,6 และ หมายเลข 10 มีรถบรรทุกต่อแถวเข้าท่าเทียบเรือ D1 รถบรรทุกตู้สินค้า 9 คัน/รถบรรทุกหางเปล่า 7 คัน



รายงานสภาพการจราจรภายในเขตรั้วศุลกากรท่าเรือแหลมฉบัง
วันอังคารที่ 14 มิถุนายน พ.ศ. 2565

เวลา	รายละเอียด
09.06 น	สภาพการจราจรถนนหมายเลข 5,6 และหมายเลข 10 มีรถบรรทุกต่อแถวเข้าท่าเทียบเรือ C1-2 รถบรรทุกตู้สินค้า 3 คัน/รถบรรทุกหางเปล่า 2 คัน D1 รถบรรทุกตู้สินค้า 17 คัน/รถบรรทุกหางเปล่า 9 คัน
14.08 น	สภาพการจราจรถนนหมายเลข 5,6 และหมายเลข 1 มีรถบรรทุกต่อแถวเข้าท่าเทียบเรือ C1-2 รถบรรทุกตู้สินค้า 14 คัน D1 รถบรรทุกตู้สินค้า 11 คัน/รถบรรทุกหางเปล่า 16 คัน
14.16 น.	สภาพการจราจรถนนหมายเลข 1,4 และหมายเลข 9 มีรถบรรทุกต่อแถวเข้าท่าเทียบเรือ B1 รถบรรทุกตู้สินค้า 15 คัน/รถบรรทุกหางเปล่า 14 คัน/เพิ่มเติมรถบรรทุกตู้หนัก 10 คัน/เพิ่มเติมรถบรรทุกหางเปล่า 15 คัน B4 รถบรรทุกหางเปล่า 14 คัน B5 รถบรรทุกหางเปล่า 7 คัน/เพิ่มเติมรถบรรทุกตู้หนัก 30 คัน
14.44 น.	สภาพการจราจรถนนหมายเลข 2 และหมายเลข 8 มีรถบรรทุกต่อแถวเข้าท่าเทียบเรือ A0 รถบรรทุกตู้สินค้า 8 คัน/รถบรรทุกหางเปล่า 11 คัน
17.26 น.	สภาพการจราจรถนนหมายเลข 2 และหมายเลข 8 มีรถบรรทุกต่อแถวเข้าท่าเทียบเรือ A0 รถบรรทุกตู้สินค้า 29 คัน/รถบรรทุกหางเปล่า 15 คัน/เพิ่มเติมรถบรรทุกตู้สินค้า 25 คัน
17.35 น.	สภาพการจราจรถนนหมายเลข 5,6 และหมายเลข 10 มีรถบรรทุกต่อแถวเข้าท่าเทียบเรือ C1-2 รถบรรทุกตู้สินค้า 10 คัน D1 รถบรรทุกตู้สินค้า 8 คัน

17.53 น.	<p>สภาพการจราจรถนนหมายเลข 1,4 และหมายเลข 9 มีรถบรรทุกต่อแถวเข้าท่าเทียบเรือ</p> <p>B1 รถบรรทุกตู้สินค้า 15 คัน/รถบรรทุกหางเปล่า 4 คัน/เพิ่มเติมรถบรรทุกตู้สินค้า 52 คัน/เพิ่มเติมถนนหมายเลข 8 รถบรรทุกตู้สินค้า 1 คัน/รถบรรทุกหางเปล่า 1 คัน</p> <p>B2 รถบรรทุกตู้สินค้า 5 คัน</p> <p>B4 รถบรรทุกตู้สินค้า 48 คัน</p> <p>B5 รถบรรทุกหางเปล่า 23 คัน/เพิ่มเติมรถบรรทุกตู้สินค้า 105 คัน</p>
20.24 น.	<p>สภาพการจราจรถนนหมายเลข 4 และหมายเลข 9 มีรถบรรทุกต่อแถวเข้าท่าเทียบเรือ</p> <p>B1 รถบรรทุกตู้สินค้า 19 คัน/รถบรรทุกหางเปล่า 7 คัน</p> <p>B4 รถบรรทุกหางเปล่า 30 คัน</p> <p>B5 รถบรรทุกหางเปล่า 18 คัน/เพิ่มเติมรถบรรทุกตู้หนัก 85 คัน</p>
20.43 น.	<p>สภาพการจราจรถนนหมายเลข 5,6 และหมายเลข 10 มีรถบรรทุกต่อแถวเข้าท่าเทียบเรือ</p> <p>C1-2 รถบรรทุกตู้สินค้า 12 คัน/รถบรรทุกหางเปล่า 13 คัน</p> <p>D1 รถบรรทุกตู้สินค้า 4 คัน</p>
20.50 น.	<p>สภาพการจราจรถนนหมายเลข 2 และหมายเลข 8 มีรถบรรทุกต่อแถวเข้าท่าเทียบเรือ</p> <p>A0 รถบรรทุกตู้สินค้า 21 คัน/รถบรรทุกหางเปล่า 9 คัน</p>
00.19 น.	<p>สภาพการจราจรถนนหมายเลข 4 และหมายเลข 9 มีรถบรรทุกต่อแถวเข้าท่าเทียบเรือ</p> <p>B1 รถบรรทุกตู้สินค้า 15 คัน</p> <p>B5 รถบรรทุกหางเปล่า 23 คัน/เพิ่มเติมรถบรรทุกตู้หนัก 70 คัน</p>
00.39 น.	<p>สภาพการจราจรถนนหมายเลข 2 และหมายเลข 8 มีรถบรรทุกต่อแถวเข้าท่าเทียบเรือ</p> <p>A0 รถบรรทุกตู้สินค้า 6 คัน/รถบรรทุกหางเปล่า 4 คัน</p>
05.30 น.	<p>สภาพการจราจรถนนหมายเลข 4 และหมายเลข 9 มีรถบรรทุกต่อแถวเข้าท่าเทียบเรือ</p> <p>B1 รถบรรทุกตู้สินค้า 20 คัน/รถบรรทุกหางเปล่า 8 คัน</p> <p>B5 รถบรรทุกหางเปล่า 15 คัน/เพิ่มเติมรถบรรทุกตู้หนัก 75 คัน</p>
05.41 น.	<p>สภาพการจราจรถนนหมายเลข 5,6 และหมายเลข 10 มีรถบรรทุกต่อแถวเข้าท่าเทียบเรือ</p> <p>C1-2 รถบรรทุกตู้สินค้า 10 คัน/รถบรรทุกหางเปล่า 18 คัน</p> <p>C3 รถบรรทุกตู้สินค้า 2 คัน/รถบรรทุกหางเปล่า 4 คัน</p>



รายงานสภาพการจราจรภายในเขตรั้วศุลกากรท่าเรือแหลมฉบัง
วันพุธที่ 15 มิถุนายน พ.ศ. 2565

เวลา	รายละเอียด
17.24 น.	สภาพการจราจรถนนหมายเลข 5,6 และหมายเลข 10 มีรถบรรทุกต่อแถวเข้าท่าเทียบเรือ C1-2 รถบรรทุกตู้สินค้า 26 คัน/รถบรรทุกหางเปล่า 11 คัน C3 รถบรรทุกหางเปล่า 22 คัน D1 รถบรรทุกตู้สินค้า 31 คัน/รถบรรทุกหางเปล่า 18 คัน
17.30 น.	สภาพการจราจรถนนหมายเลข 2 และหมายเลข 8 มีรถบรรทุกต่อแถวเข้าท่าเทียบเรือ A0 รถบรรทุกตู้สินค้า 23 คัน/รถบรรทุกหางเปล่า 5 คัน/เพิ่มเติมรถบรรทุกตู้สินค้า 55 คัน
18.01 น.	สภาพการจราจรถนนหมายเลข 1,4 และหมายเลข 9 มีรถบรรทุกต่อแถวเข้าท่าเทียบเรือ B1 รถบรรทุกตู้สินค้า 10 คัน/รถบรรทุกหางเปล่า 2 คัน/เพิ่มเติมรถบรรทุกตู้สินค้า 15 คัน B5 รถบรรทุกหางเปล่า 25 คัน/เพิ่มเติมรถบรรทุกตู้สินค้า 150 คัน
20.58 น.	สภาพการจราจรถนนหมายเลข 5,6 และหมายเลข 10 มีรถบรรทุกต่อแถวเข้าท่าเทียบเรือ C1-2 รถบรรทุกตู้สินค้า 34 คัน/รถบรรทุกหางเปล่า 21 คัน C3 รถบรรทุกตู้สินค้า 2 คัน/รถบรรทุกหางเปล่า 7 คัน D1 รถบรรทุกตู้สินค้า 15 คัน/เพิ่มเติมรถบรรทุกตู้สินค้าจอกวี่ 11 คัน/รถบรรทุกหางเปล่า 17 คัน
21.04 น.	สภาพการจราจรถนนหมายเลข 2 และหมายเลข 8 มีรถบรรทุกต่อแถวเข้าท่าเทียบเรือ A0 รถบรรทุกตู้สินค้า 18 คัน/รถบรรทุกหางเปล่า 4 คัน/เพิ่มเติมรถบรรทุกตู้สินค้า 60 คัน
21.13 น.	สภาพการจราจรถนนหมายเลข 4 และหมายเลข 9 มีรถบรรทุกต่อแถวเข้าท่าเทียบเรือ B1 รถบรรทุกตู้สินค้า 20 คัน/รถบรรทุกหางเปล่า 3 คัน/เพิ่มเติมรถบรรทุกตู้หนัก 15 คัน B5 รถบรรทุกหางเปล่า 12 คัน
00.16 น.	สภาพการจราจรถนนหมายเลข 4 และหมายเลข 9 มีรถบรรทุกต่อแถวเข้าท่าเทียบเรือ B1 รถบรรทุกตู้สินค้า 5 คัน B5 รถบรรทุกหางเปล่า 15 คัน/เพิ่มเติมรถบรรทุกตู้หนัก 100 คัน
00.48 น.	สภาพการจราจรถนนหมายเลข 2 และหมายเลข 8 มีรถบรรทุกต่อแถวเข้าท่าเทียบเรือ A0 รถบรรทุกตู้สินค้า 21 คัน/เพิ่มเติมรถบรรทุกตู้สินค้า 15 คัน
05.22 น.	สภาพการจราจรถนนหมายเลข 4 และหมายเลข 9 มีรถบรรทุกต่อแถวเข้าท่าเทียบเรือ

05.41 น.	<p>B1 รถบรรทุกตู้สินค้า 5 คัน/รถบรรทุกทางเปล่า 3 คัน</p> <p>B5 รถบรรทุกทางเปล่า 8 คัน/เพิ่มเติมรถบรรทุกตู้หนัก 75 คัน</p> <p>สภาพการจราจรถนนหมายเลข 5,6 และหมายเลข 10 มีรถบรรทุกต่อแถวเข้าท่าเทียบเรือ</p> <p>C1-2 รถบรรทุกตู้สินค้า 7 คัน/รถบรรทุกทางเปล่า 29 คัน</p> <p>D1 รถบรรทุกตู้สินค้า 8 คัน/รถบรรทุกทางเปล่า 7 คัน</p>
05.45 น.	<p>สภาพการจราจรถนนหมายเลข 2 และหมายเลข 8 มีรถบรรทุกต่อแถวเข้าท่าเทียบเรือ</p> <p>A0 รถบรรทุกตู้สินค้า 22 คัน/เพิ่มเติมรถบรรทุกตู้สินค้า 7 คัน</p>
05.57 น.	<p>สภาพการจราจรถนนหมายเลข 2 และหมายเลข 5 มีรถบรรทุกต่อแถวเข้าท่า</p> <p>แยก KRC มีรถบรรทุกทางเปล่า 21 คัน</p>



รายงานสภาพการจราจรภายในเขตวิสัยศุลกากรท่าเรือแหลมฉบัง
วันพฤหัสบดีที่ 16 มิถุนายน พ.ศ. 2565

เวลา	รายละเอียด
14.43 น.	<p>สภาพการจราจรถนนหมายเลข 1,4 และหมายเลข 9 รถบรรทุกต่อแถวเข้าท่าเทียบเรือ</p> <p>B1 รถบรรทุกตู้สินค้า 15 คัน/รถบรรทุกทางเปล่า 13 คัน/เพิ่มเติมรถบรรทุกตู้หนัก 2 คัน</p> <p>B5 รถบรรทุกทางเปล่า 3 คัน/เพิ่มเติมรถบรรทุกตู้หนัก 75 คัน</p>
14.51 น.	<p>สภาพการจราจรถนนหมายเลข 2 และหมายเลข 8 มีรถบรรทุกต่อแถวเข้าท่าเทียบเรือ</p> <p>A0 รถบรรทุกตู้สินค้า 34 คัน/รถบรรทุกทางเปล่า 4 คัน/เพิ่มเติมรถบรรทุกตู้สินค้า 24 คัน</p>
15.01 น.	<p>สภาพการจราจรถนนหมายเลข 5,6 และหมายเลข 10 มีรถบรรทุกต่อแถวเข้าท่าเทียบเรือ</p>

[illegible]

	KRC รถบรรทุกทางเปล่า 28 คัน
--	-----------------------------



รายงานสภาพการจราจรภายในเขตรั้วศุลกากรท่าเรือแหลมฉบัง

วันอังคารที่ 17 มิถุนายน พ.ศ. 2565

เวลา	รายละเอียด
08.39 น.	สภาพการจราจรถนนหมายเลข 5,6 และหมายเลข 10 มีรถบรรทุกต่อแถวเข้าท่าเทียบเรือ D1 รถบรรทุกตู้สินค้า 14 คัน/รถบรรทุกทางเปล่า 12 คัน C1-2 รถบรรทุกตู้สินค้า 38 คัน/รถบรรทุกทางเปล่า 14 คัน C3 รถบรรทุกตู้สินค้า 5 คัน/รถบรรทุกทางเปล่า 5 คัน
09.06 น.	สภาพการจราจรถนนหมายเลข 4 และหมายเลข 9 รถบรรทุกต่อแถวเข้าท่าเทียบเรือ B1 รถบรรทุกตู้สินค้า 19 คัน/รถบรรทุกทางเปล่า 9 คัน/เพิ่มเติมรถบรรทุกตู้สินค้า 20 คัน B5 เพิ่มเติมรถบรรทุกตู้สินค้า 85 คัน
09.29 น.	สภาพการจราจรถนนหมายเลข 1,3 และหมายเลข 7 มีรถบรรทุกต่อแถวเข้าท่าเทียบเรือ A3 รถบรรทุกตู้สินค้า 8 คัน/รถบรรทุกทางเปล่า 11 คัน
09.34 น.	สภาพการจราจรถนนหมายเลข 1,2 และหมายเลข 8 มีรถบรรทุกต่อแถวเข้าท่าเทียบเรือ A0 รถบรรทุกตู้สินค้า 24 คัน/เพิ่มเติมรถบรรทุกตู้สินค้า 35 คัน
13.21 น.	สภาพการจราจรถนนหมายเลข 4 และหมายเลข 9 รถบรรทุกต่อแถวเข้าท่าเทียบเรือ B1 รถบรรทุกตู้สินค้า 15 คัน/รถบรรทุกทางเปล่า 15 คัน/เพิ่มเติมรถบรรทุกตู้สินค้า 60 คัน B5 รถบรรทุกตู้สินค้า 8 คัน/เพิ่มเติมรถบรรทุกตู้สินค้า 120 คัน
13.27 น.	สภาพการจราจรถนนหมายเลข 2 และหมายเลข 8 มีรถบรรทุกต่อแถวเข้าท่าเทียบเรือ A0 รถบรรทุกตู้สินค้า 27 คัน/เพิ่มเติมรถบรรทุกตู้สินค้า 32 คัน
13.43 น.	สภาพการจราจรถนนหมายเลข 1,3 และหมายเลข 7 มีรถบรรทุกต่อแถวเข้าท่าเทียบเรือ A3 รถบรรทุกตู้สินค้า 13 คัน/รถบรรทุกทางเปล่า 25 คัน
13.57 น.	สภาพการจราจรถนนหมายเลข 5,6 และหมายเลข 10 มีรถบรรทุกต่อแถวเข้าท่าเทียบเรือ D1 รถบรรทุกทางเปล่า 42 คัน/รถบรรทุกทางเปล่า 17 คัน C1-2 รถบรรทุกตู้สินค้า 112 คัน/รถบรรทุกทางเปล่า 33 คัน
17.29 น.	สภาพการจราจรถนนหมายเลข 4 และหมายเลข 9 มีรถบรรทุกต่อแถวเข้าท่าเทียบเรือ B1 รถบรรทุกตู้สินค้า 18 คัน/รถบรรทุกทางเปล่า 20 คัน B3 รถบรรทุกตู้สินค้า 56 คัน

17.41 น.	B5 รถบรรทุกหางเปล่า 18 คัน/เพิ่มเติมรถบรรทุกตู้สินค้า 185 คัน สภาพการจราจรถนนหมายเลข 1,2 และหมายเลข 8 มีรถบรรทุกต่อแถวเข้าท่าเทียบเรือ A0 รถบรรทุกตู้สินค้า 25 คัน/เพิ่มเติมรถบรรทุกตู้สินค้า 98 คัน
17.45 น.	สภาพการจราจรถนนหมายเลข 1,3 และหมายเลข 7 มีรถบรรทุกต่อแถวเข้าท่าเทียบเรือ A3 รถบรรทุกตู้สินค้า 18 คัน/รถบรรทุกหางเปล่า 27 คัน
17.51 น.	สภาพการจราจรถนนหมายเลข 5,6 และหมายเลข 10 มีรถบรรทุกต่อแถวเข้าท่าเทียบเรือ D1 รถบรรทุกตู้สินค้า 67 คัน/ตู้หนักจอกว 18 คัน/รถบรรทุกหางเปล่า 38 คัน C1-2 รถบรรทุกตู้สินค้า 86 คัน/รถบรรทุกหางเปล่า 39 คัน
20.29 น.	สภาพการจราจรถนนหมายเลข 5,6 และหมายเลข 10 มีรถบรรทุกต่อแถวเข้าท่าเทียบเรือ C1-2 รถบรรทุกตู้สินค้า 63 คัน/รถบรรทุกหางเปล่า 16 คัน D1 รถบรรทุกตู้สินค้า 147 คัน/รถบรรทุกหางเปล่า 7 คัน
21.08 น.	สภาพการจราจรถนนหมายเลข 1,2 และหมายเลข 8 มีรถบรรทุกต่อแถวเข้าท่าเทียบเรือ A0 รถบรรทุกตู้สินค้า 29 คัน/รถบรรทุกหางเปล่า 11 คัน/เพิ่มเติมรถบรรทุกสินค้า 156 คัน
21.17 น.	สภาพการจราจรถนนหมายเลข 1,4 และหมายเลข 9 มีรถบรรทุกต่อแถวเข้าท่าเทียบเรือ B3 รถบรรทุกตู้สินค้า 25 คัน B5 เพิ่มเติมรถบรรทุกสินค้า 210 คัน
23.35 น.	สภาพการจราจรถนนหมายเลข 1,2 และหมายเลข 8 มีรถบรรทุกต่อแถวเข้าท่าเทียบเรือ A0 รถบรรทุกตู้สินค้า 25 คัน/รถบรรทุกหางเปล่า 14 คัน/เพิ่มเติมรถบรรทุกสินค้า 150 คัน
00.07 น.	สภาพการจราจรถนนหมายเลข 5,6 และหมายเลข 10 มีรถบรรทุกต่อแถวเข้าท่าเทียบเรือ D1 รถบรรทุกตู้สินค้า 43 คัน
00.31 น.	สภาพการจราจรถนนหมายเลข 1,4 และหมายเลข 9 มีรถบรรทุกต่อแถวเข้าท่าเทียบเรือ B5 เพิ่มเติม รถบรรทุกสินค้า 240 คัน
05.17 น.	สภาพการจราจรถนนหมายเลข 2 และหมายเลข 5 มีรถบรรทุกต่อแถวเข้าท่าเทียบเรือ KRC รถบรรทุกหางเปล่า 25 คัน
05.42 น.	สภาพการจราจรถนนหมายเลข 1,4 และหมายเลข 9 มีรถบรรทุกต่อแถวเข้าท่าเทียบเรือ B5 เพิ่มเติม รถบรรทุกสินค้า 70 คัน
05.48 น.	สภาพการจราจรถนนหมายเลข 1,2 และหมายเลข 8 มีรถบรรทุกต่อแถวเข้าท่าเทียบเรือ A0 รถบรรทุกตู้สินค้า 24 คัน/เพิ่มเติมรถบรรทุกสินค้า 20 คัน



รายงานสภาพการจราจรภายในเขตรั้วศุลกากรท่าเรือแหลมฉบัง

วันพุธที่ 18 มิถุนายน พ.ศ. 2565

เวลา	รายละเอียด
08.18 น.	สภาพการจราจรถนนหมายเลข 4 และหมายเลข 9 มีรถบรรทุกต่อแถวเข้าท่าเทียบเรือ B1 รถบรรทุกตู้สินค้า 13 คัน/รถบรรทุกสินค้าทางเปล่า 1 คัน/เพิ่มเติมรถบรรทุกตู้สินค้า 10 คัน B5 รถบรรทุกตู้สินค้า 11 คัน/เพิ่มเติมรถบรรทุกตู้สินค้า 30 คัน
08.43 น.	สภาพการจราจรถนนหมายเลข 2 และหมายเลข 8 มีรถบรรทุกต่อแถวเข้าท่าเทียบเรือ A0 รถบรรทุกตู้สินค้า 28 คัน/รถบรรทุกทางเปล่า 3 คัน/เพิ่มเติมรถบรรทุกตู้สินค้า 117 คัน
08.52 น.	สภาพการจราจรถนนหมายเลข 5,6 และหมายเลข 10 มีรถบรรทุกต่อแถวเข้าท่าเทียบเรือ C1-2 รถบรรทุกตู้สินค้า 38 คัน/รถบรรทุกทางเปล่า 25 คัน D1 รถบรรทุกตู้สินค้า 19 คัน/รถบรรทุกทางเปล่า 14 คัน
09.01 น.	สภาพการจราจรถนนหมายเลข 1,3 และหมายเลข 7 มีรถบรรทุกต่อแถวเข้าท่าเทียบเรือ A3 รถบรรทุกตู้สินค้า 22 คัน/รถบรรทุกทางเปล่า 15 คัน
17.40 น.	สภาพการจราจรถนนหมายเลข 1,3 และหมายเลข 7 มีรถบรรทุกต่อแถวเข้าท่าเทียบเรือ A3 รถบรรทุกตู้สินค้า 17 คัน/รถบรรทุกทางเปล่า 25 คัน
17.45 น.	สภาพการจราจรถนนหมายเลข 4 และหมายเลข 9 มีรถบรรทุกต่อแถวเข้าท่าเทียบเรือ B1 รถบรรทุกตู้สินค้า 12 คัน/รถบรรทุกสินค้าทางเปล่า 5 คัน/เพิ่มเติมรถบรรทุกตู้สินค้า 50 คัน B5 รถบรรทุกตู้สินค้า 11 คัน/เพิ่มเติม รถบรรทุกตู้สินค้า 90 คัน
17.49 น.	สภาพการจราจรถนนหมายเลข 1,2 และหมายเลข 8 มีรถบรรทุกต่อแถวเข้าท่าเทียบเรือ A0 รถบรรทุกตู้สินค้า 25 คันรถบรรทุกทางเปล่า 3 คัน/เพิ่มเติม รถบรรทุกตู้สินค้า 200 คัน
17.55 น.	สภาพการจราจรถนนหมายเลข 5,6 และหมายเลข 10 มีรถบรรทุกต่อแถวเข้าท่าเทียบเรือ C1-2 รถบรรทุกตู้สินค้า 76 คัน/รถบรรทุกทางเปล่า 15 คัน D1 รถบรรทุกตู้สินค้า 24 คัน/ตู้หนักจอกควิ 8 คัน/รถบรรทุกทางเปล่า 7 คัน
20.43 น.	สภาพการจราจรถนนหมายเลข 1,4 และหมายเลข 9 มีรถบรรทุกต่อแถวเข้าท่าเทียบเรือ B1 รถบรรทุกตู้สินค้า 15 คัน/ เพิ่มเติม รถบรรทุกตู้สินค้า 26 คัน B5 รถบรรทุกสินค้าทางเปล่า 11 คัน/เพิ่มเติม รถบรรทุกตู้สินค้า 100 คัน
20.48 น.	สภาพการจราจรถนนหมายเลข 5,6 และหมายเลข 10 มีรถบรรทุกต่อแถวเข้าท่าเทียบเรือ C1-2 รถบรรทุกตู้สินค้า 17 คัน D1 รถบรรทุกตู้สินค้า 21 คัน

21.00 น.	สภาพการจราจรถนนหมายเลข 1,2 และหมายเลข 8 มีรถบรรทุกต่อแถวเข้าท่าเทียบเรือ A0 รถบรรทุกตู้สินค้า 28 คัน/เพิ่มเติม รถบรรทุกตู้สินค้า 168 คัน
23.38 น.	สภาพการจราจรถนนหมายเลข 1,2 และหมายเลข 8 มีรถบรรทุกต่อแถวเข้าท่าเทียบเรือ A0 รถบรรทุกตู้สินค้า 30 คัน/เพิ่มเติม รถบรรทุกตู้สินค้า 56 คัน
00.08 น.	สภาพการจราจรถนนหมายเลข 1,4 และหมายเลข 9 มีรถบรรทุกต่อแถวเข้าท่าเทียบเรือ B5 รถบรรทุกตู้สินค้า 16 คัน/เพิ่มเติมรถบรรทุกตู้สินค้า 10 คัน
05.31 น.	สภาพการจราจรถนนหมายเลข 1,4 และหมายเลข 9 มีรถบรรทุกต่อแถวเข้าท่าเทียบเรือ B5 รถบรรทุกตู้สินค้า 10 คัน/เพิ่มเติม รถบรรทุกตู้สินค้า 45 คัน



รายงานสภาพการจราจรภายในเขตรั้วศุลกากรท่าเรือแหลมฉบัง
วันพฤหัสบดีที่ 19 มิถุนายน พ.ศ. 2565

เวลา	รายละเอียด
08.29 น.	สภาพการจราจรถนนหมายเลข 1,2 และหมายเลข 8 มีรถบรรทุกต่อแถวเข้าท่าเทียบเรือ A0 รถบรรทุกตู้สินค้า 20 คัน
08.44 น.	สภาพการจราจรถนนหมายเลข 4 และหมายเลข 9 มีรถบรรทุกต่อแถวเข้าท่าเทียบเรือ B1 รถบรรทุกตู้สินค้า 1 คัน/รถบรรทุกหางเปล่า 4 คัน B5 รถบรรทุกตู้สินค้า 29 คัน/เพิ่มเติมรถบรรทุกตู้สินค้า 40 คัน
08.49 น.	สภาพการจราจรถนนหมายเลข 5,6 และหมายเลข 10 มีรถบรรทุกต่อแถวเข้าท่าเทียบเรือ C1-2 รถบรรทุกตู้สินค้า 7 คัน D1 รถบรรทุกตู้สินค้า 5 คัน/รถบรรทุกหางเปล่า 10 คัน
13.34 น.	สภาพการจราจรถนนหมายเลข 4 และหมายเลข 9 มีรถบรรทุกต่อแถวเข้าท่าเทียบเรือ B1 รถบรรทุกตู้สินค้า 15 คัน/รถบรรทุกหางเปล่า 7 คัน B5 รถบรรทุกสินค้าหางเปล่า 12 คัน/เพิ่มเติมรถบรรทุกตู้สินค้า 100 คัน
13.37 น.	สภาพการจราจรถนนหมายเลข 2 และหมายเลข 8 มีรถบรรทุกต่อแถวเข้าท่าเทียบเรือ A0 รถบรรทุกตู้สินค้า 13 คัน/รถบรรทุกหางเปล่า 2 คัน
13.53 น.	สภาพการจราจรถนนหมายเลข 5,6 และหมายเลข 10 มีรถบรรทุกต่อแถวเข้าท่าเทียบเรือ C1-2 รถบรรทุกตู้สินค้า 73 คัน/รถบรรทุกหางเปล่า 5 คัน
17.26 น.	สภาพการจราจรถนนหมายเลข 4 และหมายเลข 9 มีรถบรรทุกต่อแถวเข้าท่าเทียบเรือ

17.51 น.	B1 รถบรรทุกตู้สินค้า 15 คัน/รถบรรทุกหางเปล่า 7 คัน B5 รถบรรทุกตู้สินค้า 11 คัน/เพิ่มเติมรถบรรทุกตู้สินค้า 90 คัน สภาพการจราจรถนนหมายเลข 5,6 และหมายเลข 10 มีรถบรรทุกต่อแถวเข้าท่าเทียบเรือ C1-2 รถบรรทุกหางเปล่า 18 คัน
21.01 น.	สภาพการจราจรถนนหมายเลข 1,4 และหมายเลข 9 มีรถบรรทุกต่อแถวเข้าท่าเทียบเรือ B5 รถบรรทุกตู้สินค้า 5 คัน/เพิ่มเติมรถบรรทุกตู้สินค้า 50 คัน
05.48 น.	สภาพการจราจรถนนหมายเลข 2 และหมายเลข 5 มีรถบรรทุกต่อแถวเข้าท่าเทียบเรือ KRC รถบรรทุกหางเปล่า 25 คัน



รายงานสภาพการจราจรภายในเขตรั้วศุลกากรท่าเรือแหลมฉบัง
วันศุกร์ที่ 20 มิถุนายน พ.ศ. 2565

เวลา	รายละเอียด
08.10 น.	สภาพการจราจรถนนหมายเลข 1,3 และหมายเลข 7 มีรถบรรทุกต่อแถวเข้าท่าเทียบเรือ Tips มีรถตั้งแถว 13 คัน
08.28 น.	สภาพการจราจรถนนหมายเลข 4 และหมายเลข 9 มีรถบรรทุกต่อแถวเข้าท่าเทียบเรือ B1 รถบรรทุกตู้สินค้า 3 คัน/รถบรรทุกหางเปล่า 2 คัน
13.22 น.	สภาพการจราจรถนนหมายเลข 5,6 และหมายเลข 10 มีรถบรรทุกต่อแถวเข้าท่าเทียบเรือ C1-2 รถบรรทุกตู้สินค้า 20 คัน D1 รถบรรทุกตู้สินค้า 5 คัน/รถบรรทุกหางเปล่า 10 คัน
13.27 น.	สภาพการจราจรถนนหมายเลข 1,3 และหมายเลข 7 มีรถบรรทุกต่อแถวเข้าท่าเทียบเรือ Tips CD 1 มีรถตั้งแถว 25 คัน
13.33 น.	สภาพการจราจรถนนหมายเลข 2 และหมายเลข 8 มีรถบรรทุกต่อแถวเข้าท่าเทียบเรือ A0 รถบรรทุกตู้สินค้า 22 คัน
13.54 น.	สภาพการจราจรถนนหมายเลข 4 และหมายเลข 9 มีรถบรรทุกต่อแถวเข้าท่าเทียบเรือ B1 รถบรรทุกตู้สินค้า 13 คัน/เพิ่มเติมรถบรรทุกตู้สินค้า 4 คัน B4 รถบรรทุกตู้สินค้า 9 คัน/รถบรรทุกหางเปล่า 12 คัน B5 รถบรรทุกตู้สินค้า 3 คัน/รถบรรทุกหางเปล่า 2 คัน

17.12 น.	สภาพการจราจรถนนหมายเลข 2 และ หมายเลข 8 มีรถบรรทุกต่อแถวเข้าท่าเทียบเรือ A0 รถบรรทุกตู้สินค้า 18 คัน/รถบรรทุกหางเปล่า 2 คัน
17.23 น.	สภาพการจราจรถนนหมายเลข 5,6 และ หมายเลข 10 มีรถบรรทุกต่อแถวเข้าท่าเทียบเรือ C1-2 รถบรรทุกตู้สินค้า 120 คัน/รถบรรทุกหางเปล่า 60 คัน
17.27 น.	D1 รถบรรทุกตู้สินค้า 45 คัน/รถบรรทุกหางเปล่า 15 คัน สภาพการจราจรถนนหมายเลข 1,3 และหมายเลข 7 มีรถบรรทุกต่อแถวเข้าท่าเทียบเรือ
17.45 น.	A2 รถบรรทุกตู้สินค้า 14 คัน สภาพการจราจรถนนหมายเลข 1,4 และหมายเลข 9 มีรถบรรทุกต่อแถวเข้าท่าเทียบเรือ
20.59 น.	B1 รถบรรทุกตู้สินค้า 17 คัน/ เพิ่มเติมรถบรรทุกตู้สินค้า 12 คัน B3 เพิ่มเติม รถบรรทุกตู้สินค้า 4 คัน/รถบรรทุกหางเปล่า 4 คัน B4 รถบรรทุกตู้สินค้า 18 คัน/รถบรรทุกหางเปล่า 7 คัน B5 รถบรรทุกหางเปล่า 17 คัน/ เพิ่มเติมรถบรรทุกตู้สินค้า 75 คัน
21.30 น.	สภาพการจราจรถนนหมายเลข 5,6 และ หมายเลข 10 มีรถบรรทุกต่อแถวเข้าท่าเทียบเรือ C1-2 รถบรรทุกตู้สินค้า 152 คัน/รถบรรทุกหางเปล่า 21 คัน D1 รถบรรทุกตู้สินค้า 28 คัน
00.57 น.	สภาพการจราจรถนนหมายเลข 1,4 และหมายเลข 9 มีรถบรรทุกต่อแถวเข้าท่าเทียบเรือ B1 รถบรรทุกตู้สินค้า 50 คัน B4 รถบรรทุกตู้สินค้า 34 คัน
01.34 น.	สภาพการจราจรถนนหมายเลข 5,6 และ หมายเลข 10 มีรถบรรทุกต่อแถวเข้าท่าเทียบเรือ C1-2 รถบรรทุกตู้สินค้า 43 คัน C3 รถบรรทุกตู้สินค้า 12 คัน/รถบรรทุกหางเปล่า 13 คัน
05.35 น.	สภาพการจราจรถนนหมายเลข 2 และหมายเลข 8 มีรถบรรทุกต่อแถวเข้าท่าเทียบเรือ A0 รถบรรทุกตู้สินค้า 18 คัน
05.45 น.	สภาพการจราจรถนนหมายเลข 2 และหมายเลข 8 มีรถบรรทุกต่อแถวเข้าท่าเทียบเรือ A0 รถบรรทุกตู้สินค้า 18 คัน/รถบรรทุกหางเปล่า 8 คัน
05.58 น.	สภาพการจราจรถนนหมายเลข 5,6 และ หมายเลข 10 มีรถบรรทุกต่อแถวเข้าท่าเทียบเรือ C1-2 รถบรรทุกตู้สินค้า 8 คัน สภาพการจราจรถนนหมายเลข 1,4 และหมายเลข 9 มีรถบรรทุกต่อแถวเข้าท่าเทียบเรือ B4 รถบรรทุกตู้สินค้า 17 คัน



รายงานสภาพการจราจรภายในเขตรั้วศุลกากรท่าเรือแหลมฉบัง
วันอังคารที่ 21 มิถุนายน พ.ศ. 2565

เวลา	รายละเอียด
08.26 น.	สภาพการจราจรถนนหมายเลข 1,2 และหมายเลข 8 มีรถบรรทุกต่อแถวเข้าท่าเทียบเรือ A0 รถบรรทุกตู้สินค้า 25 คัน/เพิ่มเติมรถบรรทุกตู้สินค้า 135 คัน
08.41 น.	สภาพการจราจรถนนหมายเลข 1,4 และหมายเลข 9 มีรถบรรทุกต่อแถวเข้าท่าเทียบเรือ B1 รถบรรทุกทางเปล่า 4 คัน B5 เพิ่มเติม รถบรรทุกตู้สินค้า 48 คัน
08.52 น.	สภาพการจราจรถนนหมายเลข 5,6 และหมายเลข 10 มีรถบรรทุกต่อแถวเข้าท่าเทียบเรือ D1 รถบรรทุกตู้สินค้า 7 คัน C1-2 รถบรรทุกตู้สินค้า 19 คัน/รถบรรทุกทางเปล่า 12 คัน C3 รถบรรทุกตู้สินค้า 16 คัน
13.08 น.	สภาพการจราจรถนนหมายเลข 1,3 และหมายเลข 7 มีรถบรรทุกต่อแถวเข้าท่าเทียบเรือ A1, A2, A3 รถบรรทุกทางเปล่า 35 คัน
13.36 น.	สภาพการจราจรถนนหมายเลข 1,2 และหมายเลข 8 มีรถบรรทุกต่อแถวเข้าท่าเทียบเรือ A0 รถบรรทุกตู้สินค้า 6 คัน/เพิ่มเติม รถบรรทุกตู้สินค้า 150 คัน
13.50 น..	สภาพการจราจรถนนหมายเลข 1,4 และหมายเลข 9 มีรถบรรทุกต่อแถวเข้าท่าเทียบเรือ B1 รถบรรทุกตู้สินค้า 28 คัน/รถบรรทุกทางเปล่า 8 คัน/เพิ่มเติมรถบรรทุกตู้สินค้า 19 คัน B4 เพิ่มเติมรถบรรทุกตู้สินค้า 16 คัน B5 เพิ่มเติมรถบรรทุกตู้สินค้า 44 คัน
13.54 น.	สภาพการจราจรถนนหมายเลข 5,6 และหมายเลข 10 มีรถบรรทุกต่อแถวเข้าท่าเทียบเรือ D1 รถบรรทุกตู้สินค้า 18 คันรถบรรทุกทางเปล่า 35 คัน C1-2 รถบรรทุกตู้สินค้า 4 คัน C3 รถบรรทุกตู้สินค้า 11 คัน/รถบรรทุกทางเปล่า 11 คัน
17.13 น.	สภาพการจราจรถนนหมายเลข 1,3 และหมายเลข 7 มีรถบรรทุกต่อแถวเข้าท่าเทียบเรือ A1, A2, A3 รถบรรทุกทางเปล่า 25 คัน
17.27 น.	สภาพการจราจรถนนหมายเลข 1,2 และหมายเลข 8 มีรถบรรทุกต่อแถวเข้าท่าเทียบเรือ A0 รถบรรทุกตู้สินค้า 26 คัน/รถบรรทุกทางเปล่า 32 คัน/เพิ่มเติมรถบรรทุกตู้สินค้า 125 คัน

17.28 น.	<p>สภาพการจราจรถนนหมายเลข 5,6 และ หมายเลข 10 มีรถบรรทุกต่อแถวเข้าท่าเทียบเรือ</p> <p>D1 รถบรรทุกตู้สินค้า 5 คัน/รถบรรทุกหางเปล่า 8 คัน</p> <p>C1-2 รถบรรทุกตู้สินค้า 22 คัน/รถบรรทุกหางเปล่า 9 คัน</p> <p>C3 รถบรรทุกตู้สินค้า 19 คัน/รถบรรทุกหางเปล่า 15 คัน</p>
17.45 น.	<p>สภาพการจราจรถนนหมายเลข 1,4 และหมายเลข 9 มีรถบรรทุกต่อแถวเข้าท่าเทียบเรือ</p> <p>B1 รถบรรทุกตู้สินค้า 27 คัน/รถบรรทุกหางเปล่า 11 คัน/เพิ่มเติมรถบรรทุกตู้สินค้า 64 คัน</p> <p>B3 เพิ่มเติมรถบรรทุกตู้สินค้า 22 คัน</p> <p>B5 เพิ่มเติมรถบรรทุกตู้สินค้า 34 คัน</p>
21.13 น.	<p>สภาพการจราจรถนนหมายเลข 5,6 และหมายเลข 10 มีรถบรรทุกต่อแถวเข้าท่าเทียบเรือ</p> <p>D1 รถบรรทุกหางเปล่า 28 คัน</p> <p>C1-2 รถบรรทุกตู้สินค้า 122 คัน/รถบรรทุกหางเปล่า 20 คัน</p> <p>C3 เพิ่มเติมรถบรรทุกตู้สินค้า 100 คัน</p>
21.23 น.	<p>สภาพการจราจรถนนหมายเลข 4 และหมายเลข 9 มีรถบรรทุกต่อแถวเข้าท่าเทียบเรือ</p> <p>B4 รถบรรทุกตู้สินค้า 23 คัน/รถบรรทุกหางเปล่า 18 คัน</p> <p>B5 รถบรรทุกตู้สินค้า 50 คัน/รถบรรทุกหางเปล่า 33 คัน</p>
21.30 น.	<p>สภาพการจราจรถนนหมายเลข 1,2 และหมายเลข 8 มีรถบรรทุกต่อแถวเข้าท่าเทียบเรือ</p> <p>A0 รถบรรทุกตู้สินค้า 38 คัน</p>
00.40 น.	<p>สภาพการจราจรถนนหมายเลข 5,6 และหมายเลข 10 มีรถบรรทุกต่อแถวเข้าท่าเทียบเรือ</p> <p>C3 รถบรรทุกหางเปล่า 10 คัน/เพิ่มเติมรถบรรทุกตู้สินค้า 95 คัน</p> <p>C1-2 รถบรรทุกตู้สินค้า 6 คัน</p>
01.05 น.	<p>สภาพการจราจรถนนหมายเลข 4 และหมายเลข 9 มีรถบรรทุกต่อแถวเข้าท่าเทียบเรือ</p> <p>B4 รถบรรทุกตู้สินค้า 40 คัน/รถบรรทุกหางเปล่า 32 คัน</p> <p>B5 รถบรรทุกตู้สินค้า 21 คัน/รถบรรทุกหางเปล่า 18 คัน</p>
01.15 น.	<p>สภาพการจราจรถนนหมายเลข 1,2 และหมายเลข 8 มีรถบรรทุกต่อแถวเข้าท่าเทียบเรือ</p> <p>A0 รถบรรทุกตู้สินค้า 22 คัน/รถบรรทุกหางเปล่า 3 คัน</p>
05.49 น.	<p>สภาพการจราจรถนนหมายเลข 5,6 และหมายเลข 10 มีรถบรรทุกต่อแถวเข้าท่าเทียบเรือ</p> <p>C1-2 รถบรรทุกตู้สินค้า 10 คัน</p> <p>C3 รถบรรทุกหางเปล่า 10 คัน/เพิ่มเติมรถบรรทุกตู้สินค้า 50 คัน</p>
06.14 น.	<p>สภาพการจราจรถนนหมายเลข 4 และหมายเลข 9 มีรถบรรทุกต่อแถวเข้าท่าเทียบเรือ</p> <p>B1 รถบรรทุกตู้สินค้า 15 คัน</p> <p>B2 รถบรรทุกตู้สินค้า 25 คัน/รถบรรทุกหางเปล่า 7 คัน</p> <p>B4 รถบรรทุกตู้สินค้า 19 คัน/รถบรรทุกหางเปล่า 42 คัน</p> <p>B5 รถบรรทุกตู้สินค้า 29 คัน/รถบรรทุกหางเปล่า 21 คัน</p>

--	--



รายงานสภาพการจราจรภายในเขตรั้วศุลกากรท่าเรือแหลมฉบัง
วันพุธที่ 22 มิถุนายน พ.ศ. 2565

เวลา	รายละเอียด
08.19 น.	สภาพการจราจรถนนหมายเลข 5,6 และหมายเลข 10 มีรถบรรทุกต่อแถวเข้าท่าเทียบเรือ C3 รถบรรทุกหางเปล่า 17 คัน/เพิ่มเติมรถบรรทุกตู้สินค้า 45 คัน
08.47 น.	สภาพการจราจรถนนหมายเลข 1,3 และหมายเลข 7 มีรถบรรทุกต่อแถวเข้าท่าเทียบเรือ A2 รถบรรทุกตู้สินค้า 14 คัน
09.00- น.	สภาพการจราจรถนนหมายเลข 4 และหมายเลข 9 มีรถบรรทุกต่อแถวเข้าท่าเทียบเรือ B1 รถบรรทุกตู้สินค้า 3 คัน/รถบรรทุกหางเปล่า 2 คัน B4 รถบรรทุกตู้สินค้า 2 คัน/รถบรรทุกหางเปล่า 29 คัน B5 รถบรรทุกตู้สินค้า 26 คัน
23.57 น.	สภาพการจราจรถนนหมายเลข 1,3 และหมายเลข 7 มีรถบรรทุกต่อแถวเข้าท่าเทียบเรือ JWD รถบรรทุกตู้สินค้าอันตราย 25 คัน
00.20 น.	สภาพการจราจรถนนหมายเลข 5,6 และหมายเลข 10 มีรถบรรทุกต่อแถวเข้าท่าเทียบเรือ C3 รถบรรทุกหางเปล่า 24 คัน
00.35 น.	สภาพการจราจรถนนหมายเลข 4 และหมายเลข 9 มีรถบรรทุกต่อแถวเข้าท่าเทียบเรือ B1 รถบรรทุกตู้สินค้า 16 คัน/รถบรรทุกหางเปล่า 2 คัน/เพิ่มเติมรถบรรทุกตู้สินค้า 40 คัน B2 รถบรรทุกตู้สินค้า 54 คัน B4 รถบรรทุกตู้สินค้า 28 คัน/รถบรรทุกหางเปล่า 24 คัน B5 รถบรรทุกตู้สินค้า 11 คัน/รถบรรทุกหางเปล่า 17 คัน/เพิ่มเติมรถบรรทุกตู้สินค้า 75 คัน
01.13 น.	สภาพการจราจรถนนหมายเลข 1,2 และหมายเลข 8 มีรถบรรทุกต่อแถวเข้าท่าเทียบเรือ A0 รถบรรทุกตู้สินค้า 31 คัน/รถบรรทุกหางเปล่า 5 คัน/เพิ่มเติมรถบรรทุกตู้สินค้า 40 คัน สภาพการจราจรถนนหมายเลข 4 และหมายเลข 9 มีรถบรรทุกต่อแถวเข้าท่าเทียบเรือ

05.48 น.	B1 เพิ่มเติมรถบรรทุกตู้สินค้า 20 คัน สภาพการจราจรถนนหมายเลข 1,3 และหมายเลข 7 มีรถบรรทุกต่อแถวเข้าท่าเทียบเรือ
06.01 น.	A3 รถบรรทุกตู้สินค้า 12 คัน/รถบรรทุกหางเปล่า 15 คัน



รายงานสภาพการจราจรภายในเขตรั้วศุลกากรท่าเรือแหลมฉบัง
วันพฤหัสบดีที่ 23 มิถุนายน พ.ศ. 2565

เวลา	รายละเอียด
08.36 น.	สภาพการจราจรถนนหมายเลข 1,3 และหมายเลข 7 มีรถบรรทุกต่อแถวเข้าท่าเทียบเรือ A2 รถบรรทุกตู้สินค้า 14 คัน
08.47 น.	สภาพการจราจรถนนหมายเลข 2 และหมายเลข 8 มีรถบรรทุกต่อแถวเข้าท่าเทียบเรือ A0 รถบรรทุกตู้สินค้า 21 คัน/รถบรรทุกหางเปล่า 15 คัน
09.09 น.	สภาพการจราจรถนนหมายเลข 4 และหมายเลข 9 มีรถบรรทุกต่อแถวเข้าท่าเทียบเรือ B1 รถบรรทุกตู้สินค้า 11 คัน/รถบรรทุกหางเปล่า 2 คัน/เพิ่มเติมรถบรรทุกตู้สินค้า 63 คัน

[illegible]

05.54 น.	สภาพการจราจรถนนหมายเลข 5,6 และ หมายเลข 10 มีรถบรรทุกต่อแถวเข้าท่าเทียบเรือ C1-C2 รถบรรทุกตู้สินค้า 26 คัน
05.59 น.	สภาพการจราจรถนนหมายเลข 4 และหมายเลข 9 มีรถบรรทุกต่อแถวเข้าท่าเทียบเรือ B1 รถบรรทุกตู้สินค้า 17 คัน/รถบรรทุกหางเปล่า 9 คัน/เพิ่มเติมรถบรรทุกสินค้า 120 คัน B5 เพิ่มเติมรถบรรทุกสินค้า 175 คัน



รายงานสภาพการจราจรภายในเขตรั้วศุลกากรท่าเรือแหลมฉบัง

วันศุกร์ที่ 24 มิถุนายน พ.ศ. 2565

เวลา	รายละเอียด
------	------------

[illegible]

	<p>B1 รถบรรทุกตู้สินค้า 4 คัน/รถบรรทุกทางเปล่า 18 คัน /เพิ่มเติมรถบรรทุกตู้สินค้า 70 คัน</p> <p>B4 รถบรรทุกตู้สินค้า 7 คัน/รถบรรทุกทางเปล่า 9 คัน</p> <p>B5 รถบรรทุกทางเปล่า 25 คัน/เพิ่มเติมรถบรรทุกตู้สินค้า 100 คัน</p>
21.07 น.	<p>สภาพการจราจรถนนหมายเลข 2 และหมายเลข 8 มีรถบรรทุกต่อแถวเข้าท่าเทียบเรือ</p> <p>A0 รถบรรทุกทางเปล่า 25 คัน/รถบรรทุกทางเปล่า 35 คัน /เพิ่มเติมรถบรรทุกตู้สินค้า 90 คัน</p>
23.51 น.	<p>สภาพการจราจรถนนหมายเลข 1,3 และหมายเลข 7 มีรถบรรทุกต่อแถวเข้าท่าเทียบเรือ</p> <p>A3 รถบรรทุกตู้สินค้า 10 คัน/รถบรรทุกทางเปล่า 8 คัน</p>
00.05 น.	<p>สภาพการจราจรถนนหมายเลข 4 และหมายเลข 9 มีรถบรรทุกต่อแถวเข้าท่าเทียบเรือ</p> <p>B1 รถบรรทุกตู้สินค้า 18 คัน/รถบรรทุกทางเปล่า 9 คัน /เพิ่มเติมรถบรรทุกตู้สินค้า 114 คัน</p> <p>B5 รถบรรทุกตู้สินค้า 6 คัน/รถบรรทุกทางเปล่า 28 คัน/เพิ่มเติมรถบรรทุกตู้สินค้า 120 คัน</p>
00.28 น.	<p>สภาพการจราจรถนนหมายเลข 5,6 และหมายเลข 10 มีรถบรรทุกต่อแถวเข้าท่าเทียบเรือ</p> <p>C1-C2 รถบรรทุกตู้สินค้า 155 คัน/รถบรรทุกทางเปล่า 22 คัน</p>
00.48 น.	<p>สภาพการจราจรถนนหมายเลข 2 และหมายเลข 8 มีรถบรรทุกต่อแถวเข้าท่าเทียบเรือ</p> <p>A0 รถบรรทุกทางเปล่า 35 คัน/รถบรรทุกทางเปล่า 5 คัน /เพิ่มเติมรถบรรทุกตู้สินค้า 80 คัน</p>
04.26 น.	<p>สภาพการจราจรถนนหมายเลข 2 และหมายเลข 5 มีรถบรรทุกต่อแถวเข้าท่าเทียบเรือ</p> <p>KRC มีรถตั้งแถวเข้าท่า ตู้หนัก 11 คัน</p>
05.14 น.	<p>สภาพการจราจรถนนหมายเลข 5,6 และหมายเลข 10 มีรถบรรทุกต่อแถวเข้าท่าเทียบเรือ</p> <p>C1-C2 รถบรรทุกตู้สินค้า 68 คัน/รถบรรทุกทางเปล่า 24 คัน</p> <p>D1 รถบรรทุกตู้สินค้า 16 คัน</p>
05.29 น.	<p>สภาพการจราจรถนนหมายเลข 4 และหมายเลข 9 มีรถบรรทุกต่อแถวเข้าท่าเทียบเรือ</p> <p>B1 รถบรรทุกตู้สินค้า 13 คัน/รถบรรทุกทางเปล่า 15 คัน /เพิ่มเติมรถบรรทุกตู้สินค้า 74 คัน</p> <p>B5 รถบรรทุกทางเปล่า 19 คัน/เพิ่มเติมรถบรรทุกตู้สินค้า 120 คัน</p>
05.36 น.	<p>สภาพการจราจรถนนหมายเลข 2 และหมายเลข 8 มีรถบรรทุกต่อแถวเข้าท่าเทียบเรือ</p> <p>A0 รถบรรทุกทางเปล่า 33 คัน/รถบรรทุกทางเปล่า 12 คัน /เพิ่มเติมรถบรรทุกตู้สินค้า 80 คัน</p>
05.53 น.	<p>สภาพการจราจรถนนหมายเลข 1,3 และหมายเลข 7 มีรถบรรทุกต่อแถวเข้าท่าเทียบเรือ</p> <p>A3 รถบรรทุกตู้สินค้า 25 คัน/รถบรรทุกทางเปล่า 8 คัน</p>



รายงานสภาพการจราจรภายในเขตวิสัยศุลกากรท่าเรือแหลมฉบัง

วันเสาร์ที่ 25 มิถุนายน พ.ศ. 2565

[illegible]

20.51 น.	สภาพการจราจรถนนหมายเลข 5,6 และหมายเลข 10 มีรถบรรทุกต่อแถวเข้าท่าเทียบเรือ C1-C2 รถบรรทุกตู้สินค้า 189 คัน/รถบรรทุกหางเปล่า 67 คัน C3 รถบรรทุกหางเปล่า 19 คัน
20.59 น.	สภาพการจราจรถนนหมายเลข 1,2 และหมายเลข 8 มีรถบรรทุกต่อแถวเข้าท่าเทียบเรือ A0 รถบรรทุกตู้สินค้า 35 คัน/เพิ่มเติมรถบรรทุกตู้สินค้า 80 คัน
00.04 น.	สภาพการจราจรถนนหมายเลข 4 และหมายเลข 9 มีรถบรรทุกต่อแถวเข้าท่าเทียบเรือ B5 รถบรรทุกตู้สินค้า 21 คัน
00.31 น.	สภาพการจราจรถนนหมายเลข 1,3 และหมายเลข 7 มีรถบรรทุกต่อแถวเข้าท่าเทียบเรือ A3 รถบรรทุกตู้สินค้า 4 คัน/รถบรรทุกหางเปล่า 3 คัน
00.40 น.	สภาพการจราจรถนนหมายเลข 5,6 และหมายเลข 10 มีรถบรรทุกต่อแถวเข้าท่าเทียบเรือ C1-C2 รถบรรทุกตู้สินค้า 120 คัน/รถบรรทุกหางเปล่า 15 คัน D1 รถบรรทุกหางเปล่า 6 คัน
05.58 น.	สภาพการจราจรถนนหมายเลข 5,6 และหมายเลข 10 มีรถบรรทุกต่อแถวเข้าท่าเทียบเรือ C1-C2 รถบรรทุกตู้สินค้า 50 คัน/รถบรรทุกหางเปล่า 2 คัน



รายงานสภาพการจราจรภายในเขตรั้วศุลกากรท่าเรือแหลมฉบัง

วันอาทิตย์ที่ 26 มิถุนายน พ.ศ. 2565

เวลา	รายละเอียด
08.57 น.	สภาพการจราจรถนนหมายเลข 5,6 และหมายเลข 10 มีรถบรรทุกต่อแถวเข้าท่าเทียบเรือ C1-C2 รถบรรทุกตู้สินค้า 70 คัน/รถบรรทุกหางเปล่า 30 คัน

09.06 น.	D1 รถบรรทุกตู้สินค้า 5 คัน/รถบรรทุกหางเปล่า 23 คัน สภาพการจราจรถนนหมายเลข 4 และหมายเลข 9 มีรถบรรทุกต่อแถวเข้าท่าเทียบเรือ
11.52 น.	B1 รถบรรทุกตู้สินค้า 13 คัน/รถบรรทุกหางเปล่า 9 คัน B5 รถบรรทุกตู้สินค้า 20 คัน/รถบรรทุกหางเปล่า 4 คัน/เพิ่มเติมรถบรรทุกตู้สินค้า 27 คัน สภาพการจราจรถนนหมายเลข 5,6 และหมายเลข 10 มีรถบรรทุกต่อแถวเข้าท่าเทียบเรือ
11.57 น.	C1-C2 รถบรรทุกตู้สินค้า 46 คัน/รถบรรทุกหางเปล่า 17 คัน สภาพการจราจรถนนหมายเลข 4 และหมายเลข 9 มีรถบรรทุกต่อแถวเข้าท่าเทียบเรือ
12.09 น.	B5 รถบรรทุกตู้สินค้า 24 คัน/รถบรรทุกหางเปล่า 7 คัน/เพิ่มเติมรถบรรทุกตู้สินค้า 35 คัน สภาพการจราจรถนนหมายเลข 1,2 และหมายเลข 8 มีรถบรรทุกต่อแถวเข้าท่าเทียบเรือ
17.23 น.	A0 รถบรรทุกหางเปล่า 18 คัน สภาพการจราจรถนนหมายเลข 5,6 และหมายเลข 10 มีรถบรรทุกต่อแถวเข้าท่าเทียบเรือ
17.35 น.	C1-C2 รถบรรทุกตู้สินค้า 30 คัน D1 รถบรรทุกตู้สินค้า 5 คัน/รถบรรทุกหางเปล่า 10 คัน สภาพการจราจรถนนหมายเลข 4 และหมายเลข 9 มีรถบรรทุกต่อแถวเข้าท่าเทียบเรือ
00.23 น.	B5 รถบรรทุกหางเปล่า 13 คัน/เพิ่มเติมรถบรรทุกตู้สินค้า 12 คัน สภาพการจราจรถนนหมายเลข 2 และหมายเลข มีรถบรรทุกต่อแถวเข้าท่าเทียบเรือ
04.18 น.	KRC มีรถบรรทุกตู้หนัก 8 คัน สภาพการจราจรถนนหมายเลข 2 และหมายเลข มีรถบรรทุกต่อแถวเข้าท่าเทียบเรือ
	KRC มีรถบรรทุกตู้หนัก 16 คัน



รายงานสภาพการจราจรภายในเขตรั้วศุลกากรท่าเรือแหลมฉบัง
วันจันทร์ที่ 27 มิถุนายน พ.ศ. 2565

เวลา	รายละเอียด
08.17 น.	สภาพการจราจรถนนหมายเลข 2 และหมายเลข 5 มีรถบรรทุกต่อแถวเข้าท่าเทียบเรือ แยก KRC มีรถบรรทุกตู้สินค้า 25 คัน
08.40 น.	สภาพการจราจรถนนหมายเลข 2 และหมายเลข 8 มีรถบรรทุกต่อแถวเข้าท่าเทียบเรือ A0 รถบรรทุกตู้สินค้า 7 คัน/รถบรรทุกหางเปล่า 2 คัน

[illegible]

04.29 น.	B5 รถบรรทุกตู้สินค้า 23 คัน/รถบรรทุกหางเปล่า 37 คัน/เพิ่มเติมรถบรรทุกตู้สินค้า 70 คัน สภาพการจราจรถนนหมายเลข 2 และหมายเลข 5 มีรถบรรทุกต่อแถวเข้าท่าเทียบเรือ KRC รถบรรทุกตู้สินค้า 18 คัน
05.40 น.	สภาพการจราจรถนนหมายเลข 1,4 และหมายเลข 9 มีรถบรรทุกต่อแถวเข้าท่าเทียบเรือ B1 เพิ่มเติมรถบรรทุกตู้สินค้า 3 คัน/รถบรรทุกหางเปล่า 5 คัน B5 รถบรรทุกตู้สินค้า 5 คัน/รถบรรทุกหางเปล่า 17 คัน/เพิ่มเติมรถบรรทุกตู้สินค้า 57 คัน
05.49 น.	สภาพการจราจรถนนหมายเลข 5,6 และหมายเลข 10 มีรถบรรทุกต่อแถวเข้าท่าเทียบเรือ C1-C2 รถบรรทุกตู้สินค้า 29 คัน/รถบรรทุกหางเปล่า 25 คัน C3 เพิ่มเติม รถบรรทุกตู้สินค้า 55 คัน
05.54 น.	สภาพการจราจรถนนหมายเลข 2 และหมายเลข 8 มีรถบรรทุกต่อแถวเข้าท่าเทียบเรือ A0 รถบรรทุกตู้สินค้า 14 คัน/รถบรรทุกหางเปล่า 3 คัน



รายงานสภาพการจราจรภายในเขตรั้วศุลกากรท่าเรือแหลมฉบัง

วันอังคารที่ 28 มิถุนายน พ.ศ. 2565

เวลา	รายละเอียด
08.56 น.	สภาพการจราจรถนนหมายเลข 1,5, 6 และหมายเลข 10 มีรถบรรทุกต่อแถวเข้าท่าเทียบเรือ C1-2 รถบรรทุกตู้สินค้า 6 คัน C3 รถบรรทุกตู้สินค้า 16 คัน/รถบรรทุกหางเปล่า 13 คัน D1 รถบรรทุกตู้สินค้า 6 คัน/รถบรรทุกหางเปล่า 4 คัน
09.00 น.	สภาพการจราจรถนนหมายเลข 1,4 และหมายเลข 9 มีรถบรรทุกต่อแถวเข้าท่าเทียบเรือ B1 เพิ่มเติมรถบรรทุกตู้สินค้า 52 คัน/เพิ่มเติมรถบรรทุกตู้สินค้า 27 คัน B5 รถบรรทุกตู้สินค้า 14 คัน/เพิ่มเติมรถบรรทุกตู้สินค้า 35 คัน
17.35 น.	สภาพการจราจรถนนหมายเลข 2 และหมายเลข 8 มีรถบรรทุกต่อแถวเข้าท่าเทียบเรือ A0 รถบรรทุกตู้สินค้า 35 คัน/รถบรรทุกหางเปล่า 18 คัน/เพิ่มเติมรถบรรทุกตู้สินค้า 56 คัน
17.35 น.	สภาพการจราจรถนนหมายเลข 1,4 และหมายเลข 9 มีรถบรรทุกต่อแถวเข้าท่าเทียบเรือ B1 รถบรรทุกตู้สินค้า 12 คัน/รถบรรทุกหางเปล่า 15 คัน/เพิ่มเติมรถบรรทุกตู้สินค้า 34 คัน B2 รถบรรทุกตู้สินค้า 27 คัน B5 รถบรรทุกตู้สินค้า 23 คัน/รถบรรทุกหางเปล่า 18 คัน/เพิ่มเติมรถบรรทุกตู้สินค้า 55 คัน
17.45 น.	สภาพการจราจรถนนหมายเลข 1,5, 6 และหมายเลข 10 มีรถบรรทุกต่อแถวเข้าท่าเทียบเรือ

	<p>B2 รถบรรทุกตู้สินค้า 21 คัน</p> <p>B4 รถบรรทุกตู้สินค้า 7 คัน/รถบรรทุกหางเปล่า 3 คัน</p> <p>B5 รถบรรทุกตู้สินค้า 10 คัน/เพิ่มเติม รถบรรทุกตู้สินค้า 80 คัน</p>
--	---



รายงานสภาพการจราจรภายในเขตรั้วศุลกากรท่าเรือแหลมฉบัง
วันพุธที่ 29 มิถุนายน พ.ศ. 2565

เวลา	รายละเอียด
08.20 น.	สภาพการจราจรถนนหมายเลข 2 และหมายเลข 5 แยก KRC มีรถบรรทุกตู้สินค้า 3 คัน
08.41 น.	สภาพการจราจรถนนหมายเลข 2 และหมายเลข 8 มีรถบรรทุกต่อแถวเข้าท่าเทียบเรือ A0 รถบรรทุกตู้สินค้า 10 คัน/รถบรรทุกหางเปล่า 7 คัน/เพิ่มเติมรถบรรทุกตู้สินค้า 12 คัน
08.51 น.	สภาพการจราจรถนนหมายเลข 1,4 และหมายเลข 9 มีรถบรรทุกต่อแถวเข้าท่าเทียบเรือ B1 รถบรรทุกตู้สินค้า 15 คัน/รถบรรทุกหางเปล่า 13 คัน/เพิ่มเติมรถบรรทุกตู้สินค้า 38 คัน B5 รถบรรทุกตู้สินค้า 14 คัน/รถบรรทุกหางเปล่า 3 คัน/เพิ่มเติมรถบรรทุกตู้สินค้า 15 คัน
08.58 น.	สภาพการจราจรถนนหมายเลข 1,5, 6 และหมายเลข 10 มีรถบรรทุกต่อแถวเข้าท่าเทียบเรือ C3 รถบรรทุกตู้สินค้า 26 คัน /รถบรรทุกหางเปล่า 18 คัน D1 รถบรรทุกตู้สินค้า 9 คัน/รถบรรทุกหางเปล่า 12 คัน
13.42 น.	สภาพการจราจรถนนหมายเลข 2 และหมายเลข 8 มีรถบรรทุกต่อแถวเข้าท่าเทียบเรือ A0 รถบรรทุกตู้สินค้า 22 คัน/รถบรรทุกหางเปล่า 12 คัน/เพิ่มเติมรถบรรทุกตู้สินค้า 42 คัน
13.53 น.	สภาพการจราจรถนนหมายเลข 1,4 และหมายเลข 9 มีรถบรรทุกต่อแถวเข้าท่าเทียบเรือ B1 รถบรรทุกตู้สินค้า 14 คัน/รถบรรทุกหางเปล่า 11 คัน B5 รถบรรทุกตู้สินค้า 13 คัน/รถบรรทุกหางเปล่า 6 คัน/เพิ่มเติมรถบรรทุกตู้สินค้า 45 คัน
13.59 น.	สภาพการจราจรถนนหมายเลข 1,5, 6 และหมายเลข 10 มีรถบรรทุกต่อแถวเข้าท่าเทียบเรือ C1-2 รถบรรทุกตู้สินค้า 30 คัน

[illegible]

05.27 น.	<p>สภาพการจราจรถนนหมายเลข 1,4 และหมายเลข 9 มีรถบรรทุกต่อแถวเข้าท่าเทียบเรือ</p> <p>B1 รถบรรทุกตู้สินค้า 12 คัน/รถบรรทุกหางเปล่า 10 คัน</p> <p>B2 รถบรรทุกตู้สินค้า 21 คัน</p> <p>B3 รถบรรทุกตู้สินค้า 4 คัน/รถบรรทุกหางเปล่า 2 คัน</p> <p>B4 รถบรรทุกตู้สินค้า 10 คัน/รถบรรทุกหางเปล่า 8 คัน</p>
05.42 น.	<p>สภาพการจราจรถนนหมายเลข 1,5, 6 และหมายเลข 10 มีรถบรรทุกต่อแถวเข้าท่าเทียบเรือ</p> <p>C1-2 รถบรรทุกตู้สินค้า 28 คัน/รถบรรทุกหางเปล่า 43 คัน</p> <p>C3 เพิ่มเติม รถบรรทุกตู้สินค้า 125 คัน</p> <p>D1 รถบรรทุกตู้สินค้า 8 คัน /รถบรรทุกหางเปล่า 1 คัน</p>
05.57 น.	<p>สภาพการจราจรถนนหมายเลข 2 และหมายเลข 8 มีรถบรรทุกต่อแถวเข้าท่าเทียบเรือ</p> <p>A0 รถบรรทุกตู้สินค้า 36 คัน/ เพิ่มเติม รถบรรทุกตู้สินค้า 10 คัน</p>



รายงานสภาพการจราจรภายในเขตรั้วศุลกากรท่าเรือแหลมฉบัง

วันพฤหัสบดีที่ 30 มิถุนายน พ.ศ. 2565

เวลา	รายละเอียด
08.35 น.	<p>สภาพการจราจรถนนหมายเลข 2และ หมายเลข 8 มีรถบรรทุกต่อแถวเข้าท่าเทียบเรือ</p> <p>A0 รถบรรทุกตู้สินค้า 16 คัน/รถบรรทุกหางเปล่า 3 คัน/เพิ่มเติมรถบรรทุกตู้สินค้า 48 คัน</p>
08.46 น.	<p>สภาพการจราจรถนนหมายเลข 1,5,6 และ หมายเลข 10 มีรถบรรทุกต่อแถวเข้าท่าเทียบเรือ</p> <p>D1 รถบรรทุกตู้สินค้า 1 คัน/รถบรรทุกตู้สินค้าจองคิว 4 คัน/รถบรรทุกหางเปล่า 2 คัน</p>

[illegible]

05.41 น.	สภาพการจราจรถนนหมายเลข 2และ หมายเลข 8 มีรถบรรทุกต่อแถวเข้าท่าเทียบเรือ A0 รถบรรทุกตู้สินค้า 10 คัน/รถบรรทุกหางเปล่า 3 คัน
05.52 น.	สภาพการจราจรถนนหมายเลข 1,5,6 และหมายเลข 10 มีรถบรรทุกต่อแถวเข้าท่าเทียบเรือ D1 รถบรรทุกตู้สินค้า 18 คัน/รถบรรทุกหางเปล่า 12 คัน C1-2 รถบรรทุกตู้สินค้า 62 คัน/รถบรรทุกหางเปล่า 71 คัน C3 รถบรรทุกตู้สินค้า 18 คัน/รถบรรทุกหางเปล่า 15 คัน/เพิ่มเติม รถบรรทุกตู้สินค้า 165 คัน

แบบบันทึกปริมาณการจราจรทางน้ำ



เอกสารแนบ 1 สรุปผลการดำเนินงานของท่าเรือแหลมฉบัง ปีงบประมาณ 2565

รายการ	ค.ศ.	พ.ย.	ธ.ค.	ม.ค.	ก.พ.	มี.ค.	เม.ย.	พ.ค.	มิ.ย.	ก.ค.	ส.ค.	ก.ย.	รวมทั้งปี
1 จำนวนเรือเทียบท่า (เที่ยว)													
เรือสินค้า	802	705	758	749	741	790	710	770					6,025
เรือสินค้าระหว่างประเทศ	349	304	341	348	345	361	336	382					2,766
เรือสินค้าชายฝั่ง	453	401	417	401	396	429	374	388					3,259
เรือสินค้าทั่วไป	15	17	17	24	21	19	18	21					152
เรือ KO-KO	54	53	55	44	49	51	43	48					397
เรือสินค้าท่องเที่ยว	10	11	18	14	11	19	13	11					107
เรือโดยสาร	-	-	-	-	-	-	-	-					-
เรือสำเภา	7	7	6	5	7	7	3	-					42
เรืออื่นๆ	103	104	111	129	142	107	110	127					933
รวม	991	897	965	965	971	993	897	977					7,656
จำนวนตันของเรือ (GT)	13,897,658.99	13,109,064.28	14,176,029.47	14,167,517.72	13,810,385.53	14,475,780.22	13,054,473.60	14,532,069.03					111,222,979
2 ปริมาณสินค้า (เมตริกตัน)													
2.1 สินค้าทั่วไป													
ขาเข้า	86,300.69	70,256.65	38,701.06	38,125.84	201,832.16	46,465.83	44,408.92	155,094.79					681,185.94
ถ่ายลำ	-	-	-	-	-	-	-	-					-
ขาออก	313,260.13	259,576.47	237,572.21	532,056.59	242,764.91	767,147.32	351,055.15	176,842.30					2,880,275.08
ถ่ายลำ	-	-	-	-	-	-	-	-					-
รวม	399,560.82	329,833.12	276,273.27	570,182.43	444,597.07	813,613.15	395,464.07	331,937.09					3,561,461.02
2.2 สินค้าบรรจุ													
ขาเข้า	3,111,362.83	3,126,536.35	3,351,441.30	3,407,185.64	2,919,449.52	3,145,945.54	3,057,334.52	3,445,079.10					25,564,334.80
ถ่ายลำ	92,853.63	38,846.30	39,164.96	31,149.94	23,894.61	43,411.12	38,541.62	39,122.53					346,984.71
ขาออก	4,314,788.99	3,912,551.80	4,364,424.67	4,125,661.90	4,843,539.74	4,198,405.81	3,694,533.16	4,451,789.33					33,905,695.41
ถ่ายลำ	51,589.43	35,443.39	41,696.70	33,283.31	32,023.10	44,814.91	38,231.09	37,447.86					314,529.79
รวม	7,570,594.88	7,113,377.84	7,796,727.64	7,597,280.79	7,818,906.97	7,432,577.38	6,828,640.39	7,973,438.82					60,131,544.71
3 จำนวนตู้สินค้า (TEU.)													
ขาเข้า	352,199.75	346,321.75	373,043.50	369,723.25	358,576.25	391,578.75	354,510.00	385,445.25					2,931,398.50
ถ่ายลำ	3,533.00	2,863.00	3,087.00	2,004.00	2,428.00	2,643.00	2,790.00	2,888.00					22,236.00
ขาออก	353,944.25	323,421.00	367,211.25	344,987.25	378,616.25	356,788.50	313,871.25	379,793.00					2,818,632.75
ถ่ายลำ	3,495.00	2,981.00	2,893.00	2,076.00	2,806.00	2,991.00	2,739.00	2,565.00					22,546.00
รวม	713,172.00	675,586.75	746,234.75	718,790.50	742,426.50	754,001.25	673,910.25	770,691.25					5,794,813.25
Shifting	5,915.00	9,140.50	8,357.00	11,245.00	7,710.50	9,029.00	9,846.50	12,514.50					73,758.00
รวม + Shifting	719,087.00	684,727.25	754,591.75	730,035.50	750,137.00	763,030.25	683,756.75	783,205.75					5,868,571.25
4 จำนวนตู้โดยสาร (คน)													
ขาเข้า	-	-	-	-	-	-	-	-					-
ขาออก	-	-	-	-	-	-	-	-					-
รวม	-	-	-	-	-	-	-	-					-

ภาคผนวก ข-17

สถิติการเกิดอุบัติเหตุ



บันทึก

ฉบับที่ ๑๖๖ วันที่ ๒ ก.พ. ๖๕ เวลา ๑๐.๕๕ น.

หน่วยงาน	เลขที่	รับเข้า	เวลา	ส่งออก	เวลา
อ.ทลฉ.	4๒	๒ ก.พ. ๖๕	๑๐:๒๐ น.		
รอง อ.ทลฉ.	๑๔๔	๒ ก.พ. ๖๕	๑๖:๒๐		
ผ.อ.ทลฉ.	4๑๘	๒ ก.พ. ๖๕	๑๖:๑๒		

หน่วยงาน พ.ร.ก.กท.สบส. โทรศัพท์ 108
 ที่ กท 2104/050 วันที่ 2 กุมภาพันธ์ 2565
 เรื่อง รายงานสถิติอุบัติเหตุประจำเดือนมกราคม 2565

เรียน อ.ทลฉ./รอง อ.ทลฉ./ผ.อ.ทลฉ./อ.สบส./อ.กท./อ.ชกท./อ.พ.ร.ก./อ.พ.ร.ก.

พ.ร.ก.กท.สบส. ขอรายงานสถิติอุบัติเหตุที่เกิดขึ้นภายในเขต ทลฉ. ประจำเดือนมกราคม 2565
 จำนวน 9 ครั้ง มีผู้บาดเจ็บจำนวนทั้งสิ้น 8 ราย ไม่มีผู้เสียชีวิต และไม่มีทรัพย์สิน ทลฉ. เสียหาย (เอกสารแนบ)

ตารางเปรียบเทียบอุบัติเหตุในเขต ทลฉ. (เดือนธันวาคม 2564 กับเดือนมกราคม 2565)

เดือน	อุบัติเหตุ (ครั้ง)	ผู้บาดเจ็บ (คน)	เสียชีวิต (คน)	ทรัพย์สินเสียหาย (รายการ)	หมายเหตุ
ธันวาคม 2564	32	20	1 (มีโรค ประจำตัว)	3	-
มกราคม 2565	9	8	-	-	-

จึงเรียนมาเพื่อโปรดทราบ

ร้อยตำรวจเอก

[Redacted]
 (ธนบดี รูปเทียนรัตน์)
 ผ.อ.ทลฉ.
 ๑ ก.พ. ๖๕

(นายรณคน อนุชอุทัย)
 จปท.๖ พ.ร.ก.

เรือเอก

[Redacted]
 (กานต์ เหมะรุ)
 รอง อ.ทลฉ.
 ๗ ก.พ. ๖๕

- ราชการ กท.๖
 (นางพรทิพา ทวีสุข)
 อ.กท.
 4 ก.พ. ๖๕

- ๑๖๑ -
 ช.ร.อ.
 ๒ ก.พ. ๖๕

- ทท.

ร้อยตำรวจตรี

[Redacted]
 (มนตรี ฤกษ์จำเนียร)
 อ.ทลฉ.
 ๔ ก.พ. ๖๕

(นายเทียนชัย มักเที่ยงตรง)
 อ.สบส.
 ๗ ก.พ. ๖๕

๒ ก.พ. ๖๕

(นายสุนทรพิทักษ์ ศรีภาเพลิน)

๓ ก.พ. ๖๕

วิสัยทัศน์ “ มุ่งสู่มาตรฐานท่าเรือชั้นนำระดับโลก พร้อมการให้บริการด้านโลจิสติกส์ที่เป็นเลิศ เพื่อการเติบโตอย่างยั่งยืนในปี ๒๕๗๓ ”



ฉบับที่ 404 ส. ๘๙.ค.๖5 วันที่ 10.๑๕๖.

หน่วยงาน	เลขที่	รับเข้า	เวลา	ออก	เวลา
อ.ทล.	๑๑๑	๑๙.๑.๖๕	๐๙:๓๐		
รอง อ.ทล.	๕๔๑	๕.๑.๖๕	๑๔:๐๐		
ผ.อ.ทล.	๗๗๑	๘.๑.๖๕	๑๑:๒๐		

บันทึก

หน่วยงาน..... ผรภ.กท.สส..... โทรศัพท์..... 108
ที่..... กท 2104/062..... วันที่..... 3 มีนาคม 2565
เรื่อง รายงานสถิติอุบัติเหตุประจำเดือนกุมภาพันธ์ 2565

เรียน อ.ทล./รอง อ.ทล./ผ.อ.ทล./อสบส./อภท./ชภท./ทพรภ./ทพรภ.

ผรภ.กท.สส. ขอรายงานสถิติอุบัติเหตุที่เกิดขึ้นภายในเขต ทล. ประจำเดือนกุมภาพันธ์ 2565
จำนวน 19 ครั้ง มีผู้บาดเจ็บจำนวนทั้งสิ้น 7 ราย มีผู้เสียชีวิต 1 ราย และ ไม่มีทรัพย์สิน ทล. เสียหาย (เอกสารแนบ)

ตารางเปรียบเทียบอุบัติเหตุในเขต ทล. (เดือนมกราคม 2565 กับเดือนกุมภาพันธ์ 2565)

เดือน	อุบัติเหตุ (ครั้ง)	ผู้บาดเจ็บ (คน)	เสียชีวิต (คน)	ทรัพย์สินเสียหาย (รายการ)	หมายเหตุ
มกราคม 2565	9	8	-	-	-
กุมภาพันธ์ 2565	19	7	1	-	-

จึงเรียนมาเพื่อโปรดทราบ

[Redacted Signature]

(นายภคณ อนชอุทิศ)

[Redacted Signature]

(นายเทียนชัย มักเที่ยงตรง)
อสบส.

๘ มี.ค. ๖๕

- อ้าว -
ทพรภ.
3 มี.ค. ๖๕

[Redacted Signature]

(นายอภิชาติ ทองบางปรือ)

ทพรภ.

3 มี.ค. ๖๕

- ทพ

ร้อยตำรวจเอก

(จนาบดี รูปเทียนรัตน์)
ผ.อ.ทล.
8 มี.ค. ๖๕

(นายสุนันท์ ศรีภาพเนิน)

ชภท.
4 มี.ค. ๖๕

ร้อยตำรวจตรี

(มนตรี กุศลจำนียร)

ทพรภ.

๑ มี.ค. ๖๕

ร้อยเอก

(กานต์ เมนะรุจิ)

รอง อ.ทล.

8 มี.ค. ๖๕

(นางพรทิพา ทรินุช)

อภท.

มี.ค. ๖๕

วิสัยทัศน์ “ มุ่งสู่มาตรฐานท่าเรือชั้นนำระดับโลก พร้อมการให้บริการด้านโลจิสติกส์ที่เป็นเลิศ เพื่อการเติบโตอย่างยั่งยืนในปี ๒๕๗๓ ”

คำนิยาม: S M A R T : Standard, Mastery, Agility, Responsibility, Teamwork



บันทึก

ฉบับที่ 651 ลว. 20 เม.ย. 65 เวลา 11.00 น.

หน่วยงาน	เลขที่	รับเข้า	เวลา	ส่งออก	เวลา
อ.ทลจ.	1550	22 เม.ย. 65	13:00 น.		
รอง อ.ทลจ.	903	22 เม.ย. 65	13:46		
ผอ.อ.ทลจ.	1125	20 เม.ย. 65	14:20		

หน่วยงาน พร.ก.ท.สบส.

โทรศัพท์ 108

ที่ กท 2104/075

วันที่ 19 เมษายน 2565

เรื่อง รายงานสถิติอุบัติเหตุประจำเดือนมีนาคม 2565

เรียน อ.ทลจ./รอง อ.ทลจ./ผอ.อ.ทลจ./อสบส./อภท./ชกท.

พร.ก.ท.สบส. ขอรายงานสถิติอุบัติเหตุที่เกิดขึ้นภายในเขต ทลจ. ประจำเดือนมีนาคม 2565 จำนวน 13 ครั้ง มีผู้บาดเจ็บจำนวนทั้งสิ้น 7 ราย ไม่มีผู้เสียชีวิต และมีทรัพย์สิน ทลจ. เสียหาย 1 รายการ (เอกสารแนบ)

ตารางเปรียบเทียบอุบัติเหตุในเขต ทลจ. (เดือนกุมภาพันธ์ 2565 กับเดือนมีนาคม 2565)

เดือน	อุบัติเหตุ (ครั้ง)	ผู้บาดเจ็บ (คน)	เสียชีวิต (คน)	ทรัพย์สินเสียหาย (รายการ)	หมายเหตุ
กุมภาพันธ์ 2565	19	7	1	-	-
มีนาคม 2565	13	7	-	1	ส่งแบบรายงาน ปอ.03 เมื่อวันที่ 15 มีนาคม 2565

จึงเรียนมาเพื่อโปรดทราบ

เรื่องเอก

(กานต์ เมษะรุจิ)
รอง อ.ทลจ.
22 เม.ย. 65

- ททท

(นายอภิชาติ ทองบางโปรง)

พร.ก.

(นายเทียนชัย มั่งคั่งตรง)

อสบส.
20 เม.ย. 65

(นายชุนณัฏพัทธ์ ศรีภาเพลิน)

ชกท.
19 เม.ย. 65

ร้อยตำรวจตรี

(จันทรี อภิสิทธิ์)

อ.ทลจ.
26 เม.ย. 65

ร้อยตำรวจเอก

(ธนาบดี รูปเทียนรัตน์)

ผอ.อ.ทลจ.
21 เม.ย. 65

(นางพรทิพา ทวีนิช)

อภท.
19 เม.ย. 65

วิสัยทัศน์ “ มุ่งสู่มาตรฐานท่าเรือชั้นนำระดับโลก พร้อมการให้บริการด้านโลจิสติกส์ที่เป็นเลิศ เพื่อการเติบโตอย่างยั่งยืนในปี ๒๕๗๓ ”

คำนิยาม: S M A R T : Standard, Mastery, Agility, Responsibility, Teamwork



บันทึก

ฉบับที่ 813 ลง. 17 พ.ค. 65 หน้า 10, 24 น.

หน่วยงาน	เลขที่	รับเข้า	ออก	ส่งออก	เวลา
อ.ทลจ.	1951	14 พ.ค. 65	13:30 น.		
รอง อ.ทลจ.	1200	18 พ.ค. 65	15:00		
ผ.อ.ทลจ.	1415	18 พ.ค. 65	19:20		

หน่วยงาน.....พ.ร.ก.กท.สบส.

โทรศัพท์.....108

ที่.....กท 2104/090

วันที่.....10 พฤษภาคม 2565

เรื่อง.....รายงานสถิติอุบัติเหตุประจำเดือนเมษายน 2565

เรียน อ.ทลจ./รอง อ.ทลจ./ผ.อ.ทลจ./อสบส./อ.กท./ช.กท.

พ.ร.ก.กท.สบส. ขอรายงานสถิติอุบัติเหตุที่เกิดขึ้นภายในเขต ทลจ. ประจำเดือนเมษายน 2565 จำนวน 25 ครั้ง มีผู้บาดเจ็บจำนวนทั้งสิ้น 13 ราย ไม่มีผู้เสียชีวิต และมีทรัพย์สิน ทลจ. 1 รายการ เสียหาย (เอกสารแนบ)

ตารางเปรียบเทียบอุบัติเหตุในเขต ทลจ. (เดือนมีนาคม 2565 กับเดือนเมษายน 2565)

เดือน	อุบัติเหตุ (ครั้ง)	ผู้บาดเจ็บ (คน)	เสียชีวิต (คน)	ทรัพย์สินเสียหาย (รายการ)	หมายเหตุ
มีนาคม 2565	13	7	-	1	-
เมษายน 2565	25	13	-	1	เจ้าหน้าที่ศูนย์ SRTO เป็นผู้ประสานเรื่องซ่อมทำเอง

จึงเรียนมาเพื่อโปรดทราบ

เรือเอก

(กานต์ เมษะรุจิ)

รอง อ.ทลจ.

18 พ.ค. 65

- ททท

ร้อยตำรวจตรี

(กมลธิ์ อุดมชัยโย)

อ.กท.

20 พ.ค. 65

(นายอภิชาติ ทองบางโพรง)

พ.ร.ก.

(นายเทียนชัย มักเที่ยงตรง)

อสบส.

18 พ.ค. 65

ร้อยตำรวจเอก

(ธนบดี รูปเทียนรัตน์)

ผ.อ.ทลจ.

18 พ.ค. 65

(นายชนนัณพัทธ์ ศรีภาเพลิน)

ช.กท.

17 พ.ค. 65

(นางพรทิพา หวังสุข)

อ.กท.

17 พ.ค. 65



บันทึก

หน่วยงาน ผรภ.กท.สบส. โทรศัพท์ 108
ที่ กท 2104/105 วันที่ 16 มิถุนายน 2565
เรื่อง รายงานสถิติอุบัติเหตุประจำเดือน พฤษภาคม 2565

เรียน อ.ทลณ./รอง อ.ทลณ./ผช.อ.ทลณ./อสบส./อภท./ชภท.

ผรภ.กท.สบส. ขอรายงานสถิติอุบัติเหตุที่เกิดขึ้นภายในเขต ทลณ. ประจำเดือน พฤษภาคม 2565 จำนวน 18 ครั้ง มีผู้บาดเจ็บจำนวนทั้งสิ้น 4 ราย ไม่มีผู้เสียชีวิตและไม่มีทรัพย์สิน ทลณ. เสียหาย (เอกสารแนบ)

ตารางเปรียบเทียบอุบัติเหตุในเขต ทลณ. (เดือนเมษายน 2565 กับเดือนพฤษภาคม 2565)

เดือน	อุบัติเหตุ (ครั้ง)	ผู้บาดเจ็บ (คน)	เสียชีวิต (คน)	ทรัพย์สินเสียหาย (รายการ)	หมายเหตุ
เมษายน 2565	25	13	-	1	
พฤษภาคม 2565	18	4	-	-	

จึงเรียนมาเพื่อโปรดทราบ

(นายอภิชาติ ทองบางโปรง)

ทผรภ.

สถิติอุบัติเหตุในเขตท่าเรือแหลมฉบัง ประจำเดือน มิถุนายน 2565

1 มิ.ย. 65 20.57 น.	บริเวณกันทางรถไฟจุดตัด ถนนหมายเลข 4	- เกิดเหตุรถยนต์กระบะทะเบียน ฌข 1887 ขับเบียด รถบรรทุกทางเปล่าทะเบียน 72-3530 กทม. อุบัติเหตุดังกล่าวไม่มี ผู้ได้รับบาดเจ็บ	- ความประมาทของผู้ขับขี่ ส่วนบุคคล	- เพิ่มความระมัดระวัง ในการขับขี่	ไม่มีทรัพย์สิน ทลจ. เสียหาย	
2 มิ.ย. 65 01.06 น.	บริเวณยูเทรินประตู 1/2 ขาออก	- เกิดเหตุรถบรรทุกตู้สินค้า ทะเบียน 78- 8809 (เป็นยูเทริน) รถบรรทุกทางเปล่า ทะเบียน 64-0629 (มาทางตรง) รถยูเทริน ไม่ดูรถทางตรงที่ตามมาด้วยความเร็วทำให้ เกิดการชน อุบัติเหตุดังกล่าวไม่มี ผู้ได้รับบาดเจ็บ	- ขับมาด้วยความเร็วแล้ว เบรกไม่ทัน - ความประมาทของผู้ใช้ถนน บริเวณดังกล่าว	- เพิ่มความระมัดระวัง ในการใช้ถนนบริเวณ ดังกล่าว	ไม่มีทรัพย์สิน ทลจ. เสียหาย	
3 มิ.ย. 65 01.33 น.	บริเวณถนนหมายเลข 1 จุดกดบัตรรังสีกลางทุ่ง	- เกิดเหตุรถยนต์กระบะทะเบียน 7 กผ 9472 ขับรถมาด้วยความเร็ว เสียหลักชน แท่นปูนแบริเออ อุบัติเหตุดังกล่าวไม่มี ผู้ได้รับบาดเจ็บ	-ความประมาทของผู้ขับขี่ส่วน บุคคล	- เพิ่มความระมัดระวัง ในการขับขี่	ไม่มีทรัพย์สิน ทลจ. เสียหาย	
3 มิ.ย. 65 13.27 น.	บริเวณถนนหมายเลข 4 ยูเทรินก่อนถึงหน้าท่า ปี2	- เกิดเหตุรถบรรทุกทางเปล่าทะเบียน 63-1846 กทม. เลี้ยวกะทันหันตัดหน้า รถจักรยานยนต์ทะเบียน 677 อุดรธานี อุบัติเหตุดังกล่าว มีผู้ได้รับบาดเจ็บ 1 ราย ภูภัยสว่างประทีปฯ นำคนเจ็บส่ง รพ.แหลมฉบัง	- ความประมาทของผู้ขับขี่ ส่วนบุคคล	- เพิ่มความระมัดระวัง ในการขับขี่	ไม่มีทรัพย์สิน ทลจ. เสียหาย	
6 มิ.ย.65 16.05 น.	บริเวณถนนหมายเลข 4 หน้าท่า ปี1	-เกิดเหตุรถยนต์เก๋งทะเบียน ขท 8433 สงขลา ขับเบียดรถบรรทุกตู้สินค้าทะเบียน 73-6263 สมุทรปราการ อุบัติเหตุดังกล่าว ไม่มีผู้ได้รับบาดเจ็บ	- ความประมาทของผู้ขับขี่ ส่วนบุคคล	- เพิ่มความระมัดระวัง ในการขับขี่	ไม่มีทรัพย์สิน ทลจ. เสียหาย	

สถิติอุบัติเหตุในเขตท่าเรือแหลมฉบัง ประจำเดือน มิถุนายน 2565

19.34 น.	บริเวณถนนหมายเลข 1 ก่อนถึงประตูตรวจสอบ 1/1 ขาออก	- เกิดเหตุรถบรรทุก 18 ล้อทะเบียน 60-3158 กทม. ถอยหลังชน รถทะเบียน 73-2454 กทม. รถจักรยานยนต์ อุบัติเหตุดังกล่าว ไม่มีผู้ได้รับบาดเจ็บ	- ความประมาทของผู้ขับขี่ส่วนบุคคล	- เพิ่มความระมัดระวังในการขับขี่	ไม่มีทรัพย์สิน ทลจ. เสียหาย	
20.57 น.	บริเวณถนนหมายเลข 4 แยก KRC ทางตรงขาขึ้นถนนสุขุมวิท	- เกิดเหตุรถจักรยานยนต์ ทะเบียน 2 กก 3196 ชลบุรี สิ้นลัมด้วยตนเองเนื่องจากฝนตกหนัก อุบัติเหตุดังกล่าว มีผู้ได้รับบาดเจ็บ 1 ราย ภูภัยสว่างประทีปฯ นำคนเจ็บส่ง รพ.วิภาาราม	- ความประมาทของผู้ขับขี่ส่วนบุคคล	- เพิ่มความระมัดระวังในการขับขี่	ไม่มีทรัพย์สิน ทลจ. เสียหาย	
05.30 น.	บริเวณประตูตรวจสอบ 1/1 ขาออก	- เกิดเหตุรถบัส รับ-ส่ง นักเรียน ทะเบียน 30-3425 ชลบุรี ชนแผงกั้นประตูตรวจสอบ อุบัติเหตุดังกล่าว ไม่มีผู้ได้รับบาดเจ็บ	- ขับมาด้วยความเร็วแล้วเบรกไม่ทัน - ผู้ขับขี่เมาสุรา - ความประมาทของผู้ใช้ถนนบริเวณดังกล่าว	- เพิ่มความระมัดระวังในการใช้ถนนบริเวณดังกล่าว	ไม่มีทรัพย์สิน ทลจ. เสียหาย	
8 มิ.ย. 65 17.37 น.	บริเวณถนนหมายเลข 5 สี่แยก KRC	- เกิดเหตุรถยนต์เก๋ง ทะเบียน ฎจ 6847 กทม. ขับรมาด้วยความเร็ว ทำให้เฉี่ยวชนรถจักรยานยนต์ ทะเบียน 1 กส 1963 ชลบุรี อุบัติเหตุดังกล่าว ไม่มีผู้ได้รับบาดเจ็บ	- ความประมาทของผู้ขับขี่ส่วนบุคคล	- เพิ่มความระมัดระวังในการขับขี่	ไม่มีทรัพย์สิน ทลจ. เสียหาย	
9 มิ.ย. 65 16.16 น.	บริเวณถนนหมายเลข 2 หน้าด่านประตูตรวจสอบ 2	- เกิดเหตุรถบรรทุกเหล็กคอนกรีตขนาดใหญ่ ทะเบียน ส่วนหัว 70-2163 ทะเบียนส่วนหาง 70-2163 เหล็กยื่นไปเกี่ยวกับเสาไฟฟ้าข้างทางอุบัติเหตุดังกล่าวไม่มี	- ความประมาทของผู้ขับขี่ส่วนบุคคล - คนขับรถไม่ตรวจสอบ ขนาดความกว้างของรถ	- เพิ่มความระมัดระวังในการขับขี่	เสาไฟและป้ายไฟ ได้รับความ เสียหาย	

สถิติอุบัติเหตุในเขตท่าเรือแหลมฉบัง ประจำเดือน มิถุนายน 2565

		ผู้ได้รับบาดเจ็บ				
16.50 น.	บริเวณถนนหมายเลข 4 SRT0 3 ประตูดตรวจสอบ 3	- เกิดเหตุรถบรรทุกตู้สินค้า ทะเบียน 70-1029 สุราษฎร์ธานี ท้ายล้อหลังชนแผงกั้นประตู เปิด-ปิด ทางเข้า-ออก	- ความประมาทของผู้ขับขี่ส่วนบุคคล	- เพิ่มความระมัดระวังในการขับขี่	ไม่มีทรัพย์สิน ทลจ. เสียหาย	
10 มิ.ย. 65 06.40 น.	บริเวณถนนหมายเลข 5 หน้าหอบังคับการ	- เกิดเหตุรถจักรยานยนต์ ทะเบียน 3763 ขั้รถมาด้วยความเร็ว ทำให้เฉี่ยวชน สุนัข อุบัติเหตุดังกล่าว มีผู้ได้รับบาดเจ็บ 1 ราย กู้ภัยสว่างประทีปฯ นำคนเจ็บส่ง รพ.แหลมฉบัง	- ความประมาทของผู้ขับขี่ส่วนบุคคล	- เพิ่มความระมัดระวังในการขับขี่	ไม่มีทรัพย์สิน ทลจ. เสียหาย	
13 มิ.ย. 65 14.30 น.	บริเวณถนนหมายเลข 8 จุดกดบัตรหน้าทางเข้า แผนกช่างกล	- เกิดเหตุรถบรรทุกตู้สินค้า ทะเบียน ส่วนหัว 74-1239 ชลบุรี ทะเบียน ส่วนหาง 70-4304 ชลบุรี เฉี่ยวชนกับรถยนต์เก๋งที่ออกมาจากซอย ทะเบียน 7กล 3439 อุบัติเหตุดังกล่าว ไม่มีผู้ได้รับบาดเจ็บ	- ความประมาทของผู้ขับขี่ส่วนบุคคล	- เพิ่มความระมัดระวังในการขับขี่	ไม่มีทรัพย์สิน ทลจ. เสียหาย	
15 มิ.ย. 65 21.20 น.	บริเวณถนนหมายเลข 8 ทางเข้าลาน 70 ไร่	- เกิดเหตุรถบรรทุกตู้สินค้า ทะเบียน ส่วนหัว 74-3198 ทะเบียนหาง 74-3200 ชลบุรี เบียดกับรถบรรทุกทุกทางเปล่า ทะเบียน หัว 72-3648 ทะเบียนหาง 72-3649 ชลบุรี การจราจรหนาแน่น ทำให้รถเฉี่ยวชนกัน อุบัติเหตุดังกล่าว ไม่มีผู้ได้รับบาดเจ็บ	- ความประมาทของผู้ขับขี่ส่วนบุคคล - การจราจรหนาแน่น ทำให้รถเบียดกัน	- เพิ่มความระมัดระวังในการขับขี่	ไม่มีทรัพย์สิน ทลจ. เสียหาย	

สถิติอุบัติเหตุในเขตท่าเรือแหลมฉบัง ประจำเดือน มิถุนายน 2565

21 มิ.ย. 65 15.34 น.	บริเวณถนนหมายเลข 5 วงเวียนหลังประตู ตรวจสอบ 3	-เกิดเหตุรถกระบะส่งพนักงาน บ.OGAS ทะเบียน นง 8711 ชลบุรี ชนกับรถบรรทุก ทางเปล่า ทะเบียน 73-7645 สมุทรปราการ รถทั้ง 2 คันมาด้วยความเร็วเบรกไม่ทันเลย ทำให้เกิดอุบัติเหตุ อุบัติเหตุดังกล่าว ไม่มีผู้ได้รับบาดเจ็บ	- ความประมาทของผู้ขับขี่ ส่วนบุคคล	- เพิ่มความระมัดระวัง ในการขับขี่	ไม่มีทรัพย์สิน ทลฉ. เสียหาย	
21 มิ.ย. 65 15.49 น.	บริเวณถนนหมายเลข 5 วงเวียนหลังประตู ตรวจสอบ 3	-เกิดเหตุรถบรรทุกทางเปล่า ทะเบียน73- 6165 ชลบุรี เบี่ยงหลบอุบัติเหตุเลยทำให้ รถบรรทุกตู่หนัก ทะเบียน71-0875 นนทบุรี เลี้ยวไม่พ้นจึงไปเกี่ยวกระจกของรถบรรทุก ทางเปล่า จึงทำให้เป็นอุบัติเหตุซ้ำซ้อน อุบัติเหตุดังกล่าว ไม่มีผู้ได้รับบาดเจ็บ	- ความประมาทของผู้ขับขี่ ส่วนบุคคล	-เพิ่มความระมัดระวัง ในการขับขี่	ไม่มีทรัพย์สิน ทลฉ. เสียหาย	
21 มิ.ย. 65 17.16 น.	บริเวณถนนหมายเลข 2 สี่แยกไฟแดงอาคารบริหาร	-เกิดเหตุรถบรรทุกทางเปล่า ทะเบียน 71-1362 ฉะเชิงเทรา เลี้ยวตัดหน้ารถบัส ทะเบียน 30-3999 ชลบุรี จึงทำให้เฉี่ยวชน ทำให้เกิดอุบัติเหตุอุบัติเหตุดังกล่าว ไม่มีผู้ได้รับบาดเจ็บเกี่ยวกับรถบรรทุกตู่หนัก	- ความประมาทของผู้ขับขี่ ส่วนบุคคล	- เพิ่มความระมัดระวัง ในการขับขี่	ไม่มีทรัพย์สิน ทลฉ. เสียหาย	
22 มิ.ย. 65 07.17 น.	บริเวณถนนหมายเลข 1 หลังประตูตรวจสอบ 4	-เกิดเหตุรถมอเตอร์ไซด์ ทะเบียน 1 กม 9207 ชลบุรี ชับมาด้วยความเร็วเบรกไม่อยู่ จึงทำให้ชนท้ายรถเก๋ง ทะเบียน 2 ขย 7369 กรุงเทพมหานคร อุบัติเหตุดังกล่าว ไม่มีผู้ได้รับบาดเจ็บ	- ความประมาทของผู้ขับขี่ ส่วนบุคคล	- ความประมาทของผู้ ขับขี่ส่วนบุคคล	ไม่มีทรัพย์สิน ทลฉ. เสียหาย	

สถิติอุบัติเหตุในเขตท่าเรือแหลมฉบัง ประจำเดือน มิถุนายน 2565

22 มิ.ย. 65 12.02 น.	บริเวณถนนหมายเลข 4 ยูเทิร์นท่า B1	-เกิดเหตุมอเตอร์ไซค์ HONDA ทะเบียน 2 กบ 1823 ชลบุรี เนื่องจากถนนมีน้ำขังจึงทำให้ลื่นล้ม อุบัติเหตุดังกล่าว มีผู้ได้รับบาดเจ็บเป็นชาย 1 ราย	- ความประมาทของผู้ขับขี่ส่วนบุคคล	- ความประมาทของผู้ขับขี่ส่วนบุคคล	ไม่มีทรัพย์สิน ทลฉ. เสียหาย	
23 มิ.ย. 65 05.22 น.	บริเวณถนนหมายเลข 8 หน้าจุดออกไปท่ากับภาษี	-เกิดเหตุรถบรรทุกทางเปล่า ทะเบียน 70-6805 เลี้ยวขวาเพื่อเข้าไปแลกใบกำกับ ได้เฉี่ยวชนกับรถจักรยานยนต์ของสายตรวจจราจร ทะเบียน 1 ขส 6885 กทม.ซึ่งจอดทำภารกิจถ่ายเขต ทำให้รถได้รับความเสียหาย อุบัติเหตุดังกล่าว ไม่มีผู้ได้รับบาดเจ็บ	- ความประมาทของผู้ขับขี่ส่วนบุคคล	- ความประมาทของผู้ขับขี่ส่วนบุคคล	ไม่มีทรัพย์สิน ทลฉ. เสียหาย	
23 มิ.ย. 65 13.28 น.	บริเวณถนนหมายเลข 4 หน้าท่า บี3	-เกิดเหตุรถบรรทุกทางเปล่า ทะเบียน 72-7448 นครปฐม ขับมาทางตรง พอถึงจุดเกิดเหตุ รถยนต์เก๋ง ทะเบียน 7 กว 5673 เลี้ยวตัดหน้ากะทันหันทำให้เบรกไม่ทัน ทำให้เกิดการเฉี่ยวชน อุบัติเหตุดังกล่าว ไม่มีผู้ได้รับบาดเจ็บ	- ความประมาทของผู้ขับขี่ส่วนบุคคล	- เพิ่มความระมัดระวังในการขับขี่	ไม่มีทรัพย์สิน ทลฉ. เสียหาย	

สถิติอุบัติเหตุในเขตท่าเรือแหลมฉบัง ประจำเดือน มิถุนายน 2565

24 มิ.ย. 65 08.00 น.	บริเวณถนนหมายเลข 5 ลานจอดรถประตู ตรวจสอบ 4	-เกิดเหตุมอเตอร์ไซค์ ทะเบียน กมท 696 สมุทรสาคร ชีตัดหน้ารถเก๋ง ทะเบียน งต 7402 ชลบุรี ทำให้รถเก๋งเบรกกะทันหัน แล้วเบี่ยงไปทางขวา แล้วมีมอเตอร์ไซค์ ทะเบียน งขว 942 ชลบุรี แฉกช่องกลางทำ ให้ไปชูดประตูรถเก๋ง ทะเบียน 4 กบ 7135 กทม. เลยรถล้ม อุบัติเหตุดังกล่าว ไม่มีผู้ได้รับบาดเจ็บ	- ความประมาทของผู้ขับขี่ ส่วนบุคคล	- เพิ่มความระมัดระวัง ในการขับขี่	ไม่มีทรัพย์สิน ทลน. เสียหาย	
24 มิ.ย. 65 13.10 น.	บริเวณถนนหมายเลข 5 บริเวณประตูตรวจสอบ 1/4 ขาเข้า	-เกิดเหตุรถบรรทุกน้ำตาล ทะเบียน 70- 0044 นครราชสีมา ชิ่งน้ำหนักไม่ผ่านจึง ถอยรถออกจากประตูและมองไม่เห็นรถด้าน ท้ายจึงทำให้ถอยชนรถเก๋ง ทะเบียน สน 9704 กทม.	- ความประมาทของผู้ขับขี่ ส่วนบุคคล	- เพิ่มความระมัดระวัง ในการขับขี่	ไม่มีทรัพย์สิน ทลน. เสียหาย	
26 มิ.ย. 65 21.11 น.	บริเวณถนนหมายเลข 7 บริเวณโค้งยูนิไท	-เกิดเหตุมอเตอร์ไซค์ ทะเบียน 3 กว 5610 ชลบุรี สิ้นลัมด้วยตนเอง อุบัติเหตุดังกล่าว มี ผู้ได้รับบาดเจ็บเป็นหญิง 1 ราย ส่ง โรงพยาบาล สมเด็จ ณ ศรีราชา	- ความประมาทของผู้ขับขี่ ส่วนบุคคล	- เพิ่มความระมัดระวัง ในการขับขี่	ไม่มีทรัพย์สิน ทลน. เสียหาย	
27 มิ.ย. 65 03.40 น.	บริเวณถนนหมายเลข 1 หลังประตูตรวจสอบ 1/4	- เกิดเหตุรถบรรทุกตู้สินค้า ทะเบียน 70- 2176 เบี่ยงซ้ายเพื่อหลบหลุม ไม่ทันมองว่า มีรถจักรยานยนต์ที่ไม่ติดแผ่นป้ายทะเบียน กำลังจะแซงซ้ายเบียดเข้ามาทำให้เกิด อุบัติเหตุ อุบัติเหตุดังกล่าว ไม่มี ผู้ได้รับบาดเจ็บ	- ความประมาทของผู้ขับขี่ ส่วนบุคคล	- เพิ่มความระมัดระวัง ในการขับขี่	ไม่มีทรัพย์สิน ทลน. เสียหาย	

สถิติอุบัติเหตุในเขตท่าเรือแหลมฉบัง ประจำเดือน มิถุนายน 2565

30 มิ.ย. 65 11.51 น.	บริเวณถนนหมายเลข 5 ลานจอดรถประตู ตรวจสอบ 3	-เกิดเหตุรถบรรทุกสินค้า ทะเบียนหัว 74- 2666 ชลบุรี ทะเบียนหาง 73-8364 ชลบุรี ถอยชนรถบรรทุกสินค้า ทะเบียนหัว 73- 1232 ชลบุรี ทะเบียนหาง 72-9199 ชลบุรี อุบัติเหตุดังกล่าว ไม่มีผู้ได้รับบาดเจ็บ	- ความประมาทของผู้ขับขี่ ส่วนบุคคล	-เพิ่มความระมัดระวัง ในการขับขี่	ไม่มีทรัพย์สิน ทลณ. เสียหาย	
30 มิ.ย. 65 12.30 น.	บริเวณถนนหมายเลข 1 ถนนทางตรงมุ่งหน้าประตู ตรวจสอบ 1	-เกิดเหตุรถจักรยานยนต์ ทะเบียน งมน 768 ชลบุรี เหยียบชนไม้ทำให้ล้อล้มไปได้ รถบรรทุก ทะเบียน 67-1793 กทม.ที่วิ่งอยู่ เลนข้างๆ จึงทำให้ได้รับบาดเจ็บ ส่ง โรงพยาบาล อุบัติเหตุดังกล่าว มีผู้ได้รับบาดเจ็บเป็นชาย 1 ราย	- ความประมาทของผู้ขับขี่ ส่วนบุคคล	-เพิ่มความระมัดระวัง ในการขับขี่	ไม่มีทรัพย์สิน ทลณ. เสียหาย	